



SEP

SECRETARÍA DE  
EDUCACIÓN PÚBLICA

## Evaluación del Desempeño

Ciclo Escolar 2018-2019



# Guía Académica

del sustentante para la Evaluación del Desempeño del  
Personal Docente al término de su segundo año 2018

Educación Media Superior

## Campo Disciplinar: Ciencias Sociales

(Administración, Derecho, Economía, Historia,  
Metodología de la Investigación y Sociología Política)



Evaluación del Desempeño del personal docente.  
Educación Media Superior. Campo Disciplinar: Ciencias Sociales





SEP

SECRETARÍA DE  
EDUCACIÓN PÚBLICA

# Guía Académica

del sustentante para la Evaluación del Desempeño del  
Personal Docente al término de su segundo año 2018  
Educación Media Superior

## **Campo Disciplinar: Ciencias Sociales**

(Administración, Derecho, Economía, Historia,  
Metodología de la Investigación y Sociología Política)







SEP

SECRETARÍA DE  
EDUCACIÓN PÚBLICA



Guía Académica del sustentante para la Evaluación del Desempeño  
del personal docente al término de su segundo año 2018. Educación Media Superior. Campo Disciplinar: Ciencias Sociales

---

## ÍNDICE

<b>BIENVENIDA</b>	<b>7</b>
<b>1. EVALUACIÓN DEL DESEMPEÑO DEL PERSONAL DOCENTE EN EL CAMPO DISCIPLINAR: CIENCIAS SOCIALES</b>	<b>9</b>
1.1 Marco normativo de la Evaluación del Desempeño	9
1.2 Propósitos de la Evaluación del Desempeño	10
1.3 Características de la Evaluación del Desempeño	10
<b>2. ETAPA 1. INFORME DE RESPONSABILIDADES PROFESIONALES DEL PERSONAL DOCENTE EN EL CAMPO DISCIPLINAR: CIENCIAS SOCIALES</b>	<b>14</b>
2.1 Descripción del Informe de Responsabilidades Profesionales del Personal Docente en el Campo Disciplinar: Ciencias Sociales	14
2.2 Propósito del Informe de Responsabilidades Profesionales del Personal Docente en el Campo Disciplinar: Ciencias Sociales	14
2.3 Estructura del Informe de Responsabilidades Profesionales del Personal Docente en el Campo Disciplinar: Ciencias Sociales	15
2.4 Indicadores a evaluar en el Informe de Responsabilidades Profesionales del Personal Docente en el Campo Disciplinar: Ciencias Sociales	20
2.5 Consideraciones generales	22
<b>3. ETAPA 2. PROYECTO DE ENSEÑANZA DEL PERSONAL DOCENTE EN EL CAMPO DISCIPLINAR: CIENCIAS SOCIALES</b>	<b>23</b>
3.1 Descripción del Proyecto de Enseñanza del Personal Docente en el Campo Disciplinar: Ciencias Sociales	23
3.2 Propósito del Proyecto de Enseñanza del Personal Docente en el Campo Disciplinar: Ciencias Sociales	23
3.3 Estructura del Proyecto de Enseñanza del Personal Docente en el Campo Disciplinar: Ciencias Sociales	24



SEP

SECRETARÍA DE  
EDUCACIÓN PÚBLICA



Guía Académica del sustentante para la Evaluación del Desempeño  
del personal docente al término de su segundo año 2018. Educación Media Superior. Campo Disciplinar: Ciencias Sociales

---

3.3.1 Momento 1. Elaboración del diagnóstico y de la secuencia didáctica	24
3.3.2 Momento 2. Intervención docente	25
3.3.3 Momento 3. Elaboración de texto de reflexión y análisis de su práctica	26
3.4 Indicadores a evaluar en el Proyecto de Enseñanza del Personal Docente en el Campo Disciplinar: Ciencias Sociales	28
3.5 Consideraciones generales	31
<b>4. ETAPA 3. EXAMEN DE CONOCIMIENTOS Y HABILIDADES DIDÁCTICAS DEL PERSONAL DOCENTE EN EL CAMPO DISCIPLINAR: CIENCIAS SOCIALES</b>	<b>33</b>
4.1 Descripción del Examen de Conocimientos y Habilidades Didácticas del Personal Docente en el Campo Disciplinar: Ciencias Sociales	33
4.2 Propósito del Examen de Conocimientos y Habilidades Didácticas del Personal Docente en el Campo Disciplinar: Ciencias Sociales	33
4.3 Estructura del Examen de Conocimientos y Habilidades Didácticas del Personal Docente en el Campo Disciplinar: Ciencias Sociales	34
4.4 Indicadores a evaluar en el Examen de Conocimientos y Habilidades Didácticas del Personal Docente en el Campo Disciplinar: Ciencias Sociales	42
4.5 Simulador	50
4.6 Ejemplos de reactivos	52
4.7 Consideraciones generales	82
4.8 Calificación y resultados	84
<b>5. BIBLIOGRAFÍA</b>	<b>85</b>
<b>GLOSARIO</b>	<b>93</b>
<b>DIRECTORIO TELEFÓNICO DE LA MESA DE AYUDA</b>	<b>108</b>



SEP

SECRETARÍA DE  
EDUCACIÓN PÚBLICA



Guía Académica del sustentante para la Evaluación del Desempeño  
del personal docente al término de su segundo año 2018. Educación Media Superior. Campo Disciplinar: Ciencias Sociales

---

## BIENVENIDA

### ESTIMADO DOCENTE:

Por este medio le damos la más cordial bienvenida al proceso de Evaluación del Desempeño del personal Docente al término de su segundo año, en Educación Media Superior 2018.

El propósito de la presente Guía es apoyarlo y orientarlo en cada una de las tres Etapas que integran el proceso de Evaluación del Desempeño. En la **Etapa 1. Informe de Responsabilidades Profesionales del Personal Docente en el Campo Disciplinar: Ciencias Sociales** se busca identificar en qué grado cumple con las exigencias propias de su función docente por medio de dos cuestionarios: uno será respondido por usted y el otro, por su autoridad inmediata superior. En la **Etapa 2. Proyecto de Enseñanza del Personal Docente en el Campo Disciplinar: Ciencias Sociales** se pretende realizar una valoración auténtica de su desempeño mediante un proyecto que consiste en elaborar una planeación didáctica, su puesta en marcha y la reflexión que hace en torno a su práctica. En la **Etapa 3. Examen de Conocimientos y Habilidades Didácticas del Personal Docente en el Campo Disciplinar: Ciencias Sociales** se aplican dos instrumentos de evaluación: el Examen de Conocimientos Disciplinarios (mide el dominio de la disciplina que imparte) y el Examen de Habilidades Didácticas (evalúa el conocimiento que posee sobre los referentes pedagógicos de la práctica docente y la aplicación de la didáctica en el aula).

La Reforma Educativa y la implementación del Servicio Profesional Docente obedecen a la necesidad de mejorar el logro de aprendizajes de niñas, niños y jóvenes que cursan la educación obligatoria. La evaluación juega un papel fundamental para el logro de este objetivo ya que representa un mecanismo valioso para identificar aspectos a mejorar en la profesionalización docente (LGSPD, 2013).

La primera experiencia de Evaluación del Desempeño Docente en el ciclo escolar 2015-2016 permitió identificar debilidades y fortalezas del proceso de evaluación, destacando como una de las debilidades del modelo anterior la falta de apoyos e información oportuna en el proceso de evaluación.

El Modelo de Evaluación del Desempeño 2018-2019 que se presenta, se encuentra en el marco de la legislación vigente y recupera los aspectos que funcionaron adecuadamente en el modelo anterior. En este nuevo modelo la evaluación se realizará en la escuela, estará vinculada al contexto escolar, profundizará en la contextualización para destacar las características del entorno y el grupo de estudiantes, será pertinente para mejorar la práctica docente, asimismo se proporcionarán los apoyos necesarios para que los docentes tengan las mejores condiciones para el desarrollo de su evaluación.

La información que brinda esta Guía se circunscribe al contexto normativo que da sustento a la Evaluación del Desempeño, a sus propósitos y a las Etapas que la conforman; también muestra los elementos e indicadores a evaluar en cada una de las Etapas.



SEP

SECRETARÍA DE  
EDUCACIÓN PÚBLICA



Guía Académica del sustentante para la Evaluación del Desempeño  
del personal docente al término de su segundo año 2018. Educación Media Superior. Campo Disciplinar: Ciencias Sociales

---

Al final de esta Guía, con la que se busca que disponga de mayor información que lo apoye en este proceso de evaluación, usted encontrará fuentes bibliográficas, un glosario y datos de sitios de interés que puede usar como medios de consulta.

Es importante mencionar que la finalidad de la Evaluación del Desempeño es medir la calidad y los resultados de la función docente, directiva, de supervisión, de asesoría técnico-pedagógica o cualquier otra de naturaleza académica (artículo 4º de la Ley General del Servicio Profesional Docente) para identificar necesidades de formación, capacitación y actualización, así como el desarrollo de programas de estímulos e incentivos para el Reconocimiento y la mejora de su práctica docente.

La Guía se estructura en cinco apartados.

- Apartado 1. Muestra información general sobre la Evaluación del Desempeño, los referentes normativos, los propósitos, las características y las Etapas.
- Apartado 2. Explica las características de la Etapa 1. Informe de Responsabilidades Profesionales.
- Apartado 3. Describe las características y la estructura de la Etapa 2. Proyecto de Enseñanza.
- Apartado 4. Menciona las características de la Etapa 3. Examen de Conocimientos y Habilidades Didácticas.
- Apartado 5. Incluye bibliografía que podrá consultar como apoyo durante el proceso de Evaluación del Desempeño, la cual corresponde al campo disciplinar.
- Al final del documento se incluye un glosario.





SEP

SECRETARÍA DE  
EDUCACIÓN PÚBLICA



Guía Académica del sustentante para la Evaluación del Desempeño  
del personal docente al término de su segundo año 2018. Educación Media Superior. Campo Disciplinar: Ciencias Sociales

## 1. EVALUACIÓN DEL DESEMPEÑO DEL PERSONAL DOCENTE EN EL CAMPO DISCIPLINAR: CIENCIAS SOCIALES

Los resultados obtenidos en la Evaluación del Desempeño permitirán fortalecer los conocimientos y las competencias didácticas de los Docentes en servicio mediante la detección de fortalezas y aspectos por mejorar en su quehacer educativo; además, de poner en práctica distintas acciones de formación, asesoría y acompañamiento.

### 1.1 Marco normativo de la Evaluación del Desempeño

Como Docente, es importante que usted conozca los fundamentos legales que le permitan comprender la importancia de lograr la calidad educativa en los planteles de Educación Media Superior, como lo establece el artículo 3° constitucional al señalar que:

El Estado garantizará la calidad de la educación obligatoria de manera que los materiales y métodos educativos, la organización escolar, la infraestructura educativa y la idoneidad de los Docentes y Directivos garanticen el máximo logro del aprendizaje de los educandos.<sup>1</sup>

En el artículo 22 de la Ley General del Servicio Profesional Docente (LGSPD)<sup>2</sup> se plantea que al término del periodo de dos años, la Autoridad Educativa o el Organismo Descentralizado evaluará el desempeño del Personal Docente para determinar si en la práctica favorece el aprendizaje de los alumnos y cumple con las exigencias propias de la función. En caso de que el personal no atienda los apoyos y programas previstos, incumpla con la obligación de evaluación o cuando al término del periodo se identifique su insuficiencia en el nivel de desempeño de la función docente, se darán por terminados los efectos del Nomenclario, sin responsabilidad para la Autoridad Educativa o para el Organismo Descentralizado.<sup>2</sup>

<sup>1</sup> DOF (2013). Decreto por el que se reforman los artículos 3o. en sus fracciones III, VII y VIII; y 73, fracción XXV, y se adiciona un párrafo tercero, un inciso d) al párrafo segundo de la fracción II y una fracción IX al artículo 3o. de la Constitución Política de los Estados Unidos Mexicanos.

<sup>2</sup> DOF (2013). Decreto por el que se expide la Ley General del Servicio Profesional Docente.



SEP

SECRETARÍA DE  
EDUCACIÓN PÚBLICA



Guía Académica del sustentante para la Evaluación del Desempeño  
del personal docente al término de su segundo año 2018. Educación Media Superior. Campo Disciplinar: Ciencias Sociales

---

## 1.2 Propósitos de la Evaluación del Desempeño

La Evaluación del Desempeño deberá asegurar que los conocimientos, las aptitudes y las capacidades profesionales del personal que realiza funciones de docencia, dirección, supervisión y asesoría técnico-pedagógica en la educación obligatoria muestren la suficiencia que se necesita para promover el máximo logro de aprendizaje de los estudiantes dentro de los distintos contextos sociales y culturales en los que se desempeñan (LGSPD, 2013, arts. 4º, 12 y 13).

En este sentido, la Evaluación del Desempeño al término del segundo año, tiene como propósito:

- Determinar si el docente y técnico docente en la práctica favorece el aprendizaje de los alumnos y, en general, si cumple con las exigencias propias de la función docente.

## 1.3 Características de la Evaluación del Desempeño

Con la finalidad de que el proceso de Evaluación del Desempeño al término del segundo año contribuya al logro de estos propósitos, se considera que ésta debe ser:

- **Una evaluación de carácter formativo.** La Evaluación del Desempeño al término del segundo año debe identificar las capacidades y necesidades para la mejora de las funciones de los docentes y técnicos docentes en servicio, con la finalidad, por un lado, de mostrar aspectos clave que deben fortalecer en su labor de manera oportuna, y por otro lado, de mejora en sus prácticas de enseñanza mediante las acciones de formación continua, tutoría y asistencia técnica que contribuyan en su quehacer a lo largo de su trayectoria profesional.
- **Una evaluación que permita identificar los conocimientos y habilidades de los docentes y técnicos docentes que se encuentran al término de su segundo año.** La Evaluación del Desempeño debe reconocer los saberes y la experiencia adquirida por los docentes y técnicos docentes a lo largo de su trayectoria profesional, además, identificar los rasgos fundamentales, necesarios y suficientes, de una práctica de enseñanza que conduzca al logro del perfil de egreso de los estudiantes de Educación Media Superior.
- **Una evaluación que recupere información sobre las condiciones del contexto en que laboran los docentes y técnicos docentes,** que considere las características del entorno social y cultural y las condiciones específicas de la escuela y el aula, en que los docentes y técnicos docentes desarrollan su práctica profesional de manera cotidiana.



SEP

SECRETARÍA DE EDUCACIÓN PÚBLICA



Guía Académica del sustentante para la Evaluación del Desempeño del personal docente al término de su segundo año 2018. Educación Media Superior. Campo Disciplinar: Ciencias Sociales

En el desarrollo de una evaluación es importante tener claros aquellos indicadores a evaluar, conocer el tipo de información que se espera obtener y el uso que se dará a los resultados. En el caso del proceso de la Evaluación del Desempeño que realizará, el conjunto de instrumentos está basado en los aspectos contenidos en el documento *Perfil, Parámetros e Indicadores para Docentes y Técnicos Docentes en Educación Media Superior. Ciclo Escolar 2018-2019*.

El perfil del Personal Docente está constituido por cinco dimensiones que se detallan la siguiente tabla.

Tabla 1. Dimensiones

PERFIL <sup>3</sup>	
DIMENSIÓN 1	Adapta los conocimientos sobre la disciplina que imparte y los procesos de enseñanza y aprendizaje de acuerdo con las características de los estudiantes y el modelo basado en competencias
DIMENSIÓN 2	Planea los procesos de formación, enseñanza y aprendizaje y evaluación atendiendo al modelo basado en competencias, y los ubica en contextos interno y externo
DIMENSIÓN 3	Organiza y desarrolla su formación continua a lo largo de su trayectoria profesional
DIMENSIÓN 4	Vincula el contexto sociocultural y escolar con el proceso de enseñanza y aprendizaje
DIMENSIÓN 5	Construye ambientes de aprendizaje autónomo y colaborativo atendiendo el marco normativo y ético

<sup>3</sup> SEP (2018). *Perfil, Parámetros e Indicadores para Docentes y Técnicos Docentes en Educación Media Superior. Ciclo Escolar 2018-2019*, p. 13.



SEP

SECRETARÍA DE EDUCACIÓN PÚBLICA



Guía Académica del sustentante para la Evaluación del Desempeño del personal docente al término de su segundo año 2018. Educación Media Superior. Campo Disciplinar: Ciencias Sociales

El siguiente cronograma tiene como finalidad apoyarlo en su organización durante las tres Etapas del proceso de Evaluación del Desempeño del personal docente al término de su segundo año.

Tabla 2. Etapas del proceso de Evaluación del Desempeño

ETAPAS	DESCRIPCIONES	PRODUCTOS/ COMPROBANTE	CARACTERÍSTICAS	PERIODOS
<b>1. Informe de Responsabilidades Profesionales</b>	1.1 Cuestionario dirigido al Docente evaluado 1.2 Cuestionario dirigido a la autoridad inmediata superior	Comprobante del Docente y comprobante de la autoridad inmediata superior	<ul style="list-style-type: none"> <li>Identifica el nivel de cumplimiento del Docente en el desempeño de su función</li> <li>Se integra por dos cuestionarios estandarizados, autoadministrables y suministrados en línea</li> <li>Los cuestionarios tienen una estructura equivalente y abordan los mismos aspectos</li> <li>Se responden de manera independiente por dos figuras educativas: el Docente evaluado y la autoridad inmediata</li> </ul>	24 de abril al 24 de mayo de 2018
<b>2. Proyecto de Enseñanza</b>	<b>Momento 1.</b> Elaboración del diagnóstico y de la secuencia didáctica	Documento con el diagnóstico del grupo y la planeación didáctica	<ul style="list-style-type: none"> <li>Se califica mediante una rúbrica</li> <li>Se realiza en línea</li> </ul>	09 de abril al 01 de junio del 2018
	<b>Momento 2.</b> Intervención docente	Tres evidencias en las que tendrá que considerar lo siguiente: 1. Evidencia que dé cuenta de la organización que hizo del tiempo, espacio, materiales y recursos en su contexto para favorecer el logro de aprendizajes de sus estudiantes. 2. Evidencia que dé cuenta de la estrategia de evaluación (acciones, tipos, momentos, agentes e instrumentos de evaluación) que utilizó a lo largo de su intervención para identificar el nivel de logro de los aprendizajes y de las competencias establecidas 3. Evidencia que dé cuenta de la retroalimentación proporcionada a sus estudiantes, derivada de los resultados de la estrategia de evaluación, que le permitió favorecer el logro de los aprendizajes y del desarrollo de las competencias establecidas.		
	<b>Momento 3.</b> Elaboración de texto de reflexión y análisis de su práctica	Texto de análisis y reflexión sobre su práctica realizada en el marco del Proyecto de Enseñanza orientado por tareas evaluativas		
<b>3. Examen de Conocimientos y Habilidades Didácticas</b>	3.1 Examen de Conocimientos Disciplinarios 3.2 Examen de Habilidades Didácticas	Comprobante de asignación de sede y asegurarse de firmar la lista de asistencia, así como finalizar correctamente cada uno de sus exámenes en línea	<ul style="list-style-type: none"> <li>Aplicación en sede</li> </ul>	9 y 10 de junio de 2018



SEP

SECRETARÍA DE  
EDUCACIÓN PÚBLICA



Guía Académica del sustentante para la Evaluación del Desempeño  
del personal docente al término de su segundo año 2018. Educación Media Superior. Campo Disciplinar: Ciencias Sociales

---

Para realizar las actividades solicitadas, debe ingresar al portal del Sistema Nacional de Registro del Servicio Profesional Docente, en la dirección  
[http://servicioprofesionaldocente.sep.gob.mx/ms/permanenciadoctentes2018\\_1/inicio/](http://servicioprofesionaldocente.sep.gob.mx/ms/permanenciadoctentes2018_1/inicio/).

A continuación, se describen las Etapas que conforman la Evaluación del Desempeño.



SEP

SECRETARÍA DE  
EDUCACIÓN PÚBLICA



Guía Académica del sustentante para la Evaluación del Desempeño  
del personal docente al término de su segundo año 2018. Educación Media Superior. Campo Disciplinar: Ciencias Sociales

## 2. ETAPA 1. INFORME DE RESPONSABILIDADES PROFESIONALES DEL PERSONAL DOCENTE EN EL CAMPO DISCIPLINAR: CIENCIAS SOCIALES

### 2.1 Descripción del Informe de Responsabilidades Profesionales del Personal Docente en el Campo Disciplinar: Ciencias Sociales

El Informe de Responsabilidades Profesionales integra dos cuestionarios: uno dirigido al Docente evaluado y otro a su autoridad inmediata superior. Ambos cuestionarios presentan una estructura que comprende dos áreas: Responsabilidades normativas y Responsabilidades ético-profesionales. El área de Responsabilidades normativas se divide a su vez en tres subáreas: ambientes de aprendizaje, trabajo colaborativo y vinculación; mientras que el área de Responsabilidades ético-profesionales presenta las subáreas de formación continua y práctica docente.

Los dos cuestionarios tienen las siguientes características:

- Contienen preguntas en escalas de frecuencia y eficacia con seis opciones de respuesta
- Requieren de 90 minutos para ser contestados

Es muy importante que se asegure de imprimir el comprobante correspondiente y que solicite a su autoridad inmediata superior la constancia de finalización del Informe de Responsabilidades Profesionales, como evidencia del cumplimiento en este proceso de evaluación. Este comprobante junto con el suyo darán cuenta de que realizó y concluyó satisfactoriamente la Etapa 1 de la Evaluación del Desempeño.

### 2.2 Propósito del Informe de Responsabilidades Profesionales del Personal Docente en el Campo Disciplinar: Ciencias Sociales

En todas las Etapas de la Evaluación del Desempeño se ha fijado un propósito que guía la delimitación de los indicadores a evaluar en cada instrumento. El propósito señalado en el documento *Etapas, Aspectos, Métodos e Instrumentos. Proceso de Evaluación del Desempeño en la Función Docente y Técnico Docente al Término de su Segundo Año. Educación Media Superior. Ciclo Escolar 2018-2019* para la Etapa 1. Informe de Responsabilidades Profesionales es:

Identificar el grado de cumplimiento de las responsabilidades profesionales del Docente y Técnico Docente que son inherentes a su profesión, así como las fortalezas y aspectos a mejorar en su práctica.<sup>4</sup>

<sup>4</sup> SEP (2018). *Etapas, Aspectos, Métodos e Instrumentos. Proceso de Evaluación del Desempeño en la Función Docente y Técnico Docente al Término de su Segundo Año. Educación Media Superior. Ciclo Escolar 2018-2019*, p.12



SEP

SECRETARÍA DE EDUCACIÓN PÚBLICA



Guía Académica del sustentante para la Evaluación del Desempeño del personal docente al término de su segundo año 2018. Educación Media Superior. Campo Disciplinar: Ciencias Sociales

La información que la Autoridad Educativa y el sustentante, permitirá a la Secretaría de Educación Pública retroalimentar a los sustentantes en su Informe Individual de Resultados y tomar decisiones para definir los procesos de apoyo en formación y acompañamiento.

### 2.3 Estructura del Informe de Responsabilidades Profesionales del Personal Docente en el Campo Disciplinar: Ciencias Sociales

A continuación, se muestra la información sobre las áreas y subáreas que integrarán el Informe de Responsabilidades Profesionales, así como el número de reactivos que se contemplarán por área.

Tabla 3. Estructura del Informe de Responsabilidades Profesionales

ÁREAS	SUBÁREAS	NÚMERO DE INDICADOR	INDICADORES	NÚMERO DE PREGUNTAS POR ÁREA
Responsabilidades normativas	Ambientes de aprendizaje	4.2.2	Selecciona aspectos de los programas institucionales de acuerdo con el entorno escolar para apoyar el proceso de enseñanza y aprendizaje.	23
		5.1.1	Establece estrategias de inclusión que contribuyan a la disminución del abandono escolar dentro de su responsabilidad docente.	



SEP

SECRETARÍA DE EDUCACIÓN PÚBLICA



Guía Académica del sustentante para la Evaluación del Desempeño del personal docente al término de su segundo año 2018. Educación Media Superior. Campo Disciplinar: Ciencias Sociales

ÁREAS	SUBÁREAS	NÚMERO DE INDICADOR	INDICADORES	NÚMERO DE PREGUNTAS POR ÁREA
<b>Responsabilidades normativas</b>	Ambientes de aprendizaje	5.1.2	Promueve estrategias para el autoconocimiento, la autovaloración y el fortalecimiento de la autoestima de los estudiantes, en un ambiente incluyente.	
		5.1.3	Formula estrategias para el favorecimiento del respeto y la valoración de las opiniones de los demás.	
		5.2.1	Propone en corresponsabilidad con los estudiantes estrategias para su formación académica.	
		5.3.1	Establece mecanismos para la participación de los estudiantes en la definición de normas de trabajo y convivencia en el aula.	
		5.3.2	Implementa en el aula normas de convivencia basadas en la tolerancia y el respeto mutuo para el cumplimiento de las disposiciones institucionales vigentes.	
		5.3.3	Propone estrategias para la resolución de conflictos personales e interpersonales entre los estudiantes a través del diálogo.	





SEP

SECRETARÍA DE EDUCACIÓN PÚBLICA



Guía Académica del sustentante para la Evaluación del Desempeño del personal docente al término de su segundo año 2018. Educación Media Superior. Campo Disciplinar: Ciencias Sociales

ÁREAS	SUBÁREAS	NÚMERO DE INDICADOR	INDICADORES	NÚMERO DE PREGUNTAS POR ÁREA
Responsabilidades normativas	Trabajo colaborativo	5.3.4	Explica a los estudiantes que requieren algún tipo de atención, los mecanismos de canalización a instancias correspondientes.	
		3.3.1	Participa en el trabajo colaborativo de diversos espacios académicos para el intercambio de experiencias de formación continua.	
		4.3.1	Establece vínculos de colaboración con el tutor del grupo, en el desarrollo del proceso de enseñanza y aprendizaje de los estudiantes.	
		5.2.3	Participa en acciones colegiadas para la formación de los estudiantes.	
		3.3.2	Identifica con sus pares áreas de oportunidad para orientar su formación continua.	
	Vinculación	4.3.2	Propone a las instancias institucionales acciones para la vinculación con los padres de familia que apoyen la formación de los estudiantes.	
		4.3.3	Propone a las instancias institucionales acciones para la vinculación con empresas, cooperativas e instituciones educativas, entre otros, que fortalezcan la formación de los estudiantes.	



SEP

SECRETARÍA DE EDUCACIÓN PÚBLICA



Guía Académica del sustentante para la Evaluación del Desempeño del personal docente al término de su segundo año 2018. Educación Media Superior. Campo Disciplinar: Ciencias Sociales

ÁREAS	SUBÁREAS	NÚMERO DE INDICADOR	INDICADORES	NÚMERO DE PREGUNTAS POR ÁREA
Responsabilidades normativas	Vinculación	4.3.4	Utiliza las Tecnologías de la Información y de la Comunicación, disponibles en su contexto, para la vinculación e interacción con diversos agentes.	
Responsabilidades ético-profesionales	Formación continua	3.1.2	Propone estrategias de formación continua en colaboración con otros Docentes, directivos y personal de apoyo técnico pedagógico para la mejora de sus funciones.	8
		3.2.1	Planea su formación continua para la integración de nuevos conocimientos en la mejora de su desempeño profesional.	
		3.2.3	Utiliza los conocimientos de otros idiomas para fortalecer su desempeño profesional.	
	Práctica docente	3.2.2	Utiliza los resultados de los distintos procesos de evaluación docente para la mejora de su desempeño profesional.	



SEP

SECRETARÍA DE  
EDUCACIÓN PÚBLICA



Guía Académica del sustentante para la Evaluación del Desempeño  
del personal docente al término de su segundo año 2018. Educación Media Superior. Campo Disciplinar: Ciencias Sociales

ÁREAS	SUBÁREAS	NÚMERO DE INDICADOR	INDICADORES	NÚMERO DE PREGUNTAS POR ÁREA
<b>Responsabilidades ético-profesionales</b>	Práctica docente	3.1.1	Argumenta el desarrollo de su trayectoria profesional a partir de su práctica docente, para la mejora de sus funciones.	
		3.2.4	Aplica los conocimientos obtenidos en programas de actualización en el uso de las tecnologías de la información y la comunicación para la mejora de su desempeño profesional.	
		5.2.2	Participa en acciones colegiadas para la mejora de su práctica docente.	



SEP

SECRETARÍA DE EDUCACIÓN PÚBLICA



Guía Académica del sustentante para la Evaluación del Desempeño del personal docente al término de su segundo año 2018. Educación Media Superior. Campo Disciplinar: Ciencias Sociales

## 2.4 Indicadores a evaluar en el Informe de Responsabilidades Profesionales del Personal Docente en el Campo Disciplinar: Ciencias Sociales

Los indicadores a evaluar en cada Etapa de la Evaluación del Desempeño han sido agrupados en el documento *Etapas, Aspectos, Métodos e Instrumentos. Proceso de Evaluación del Desempeño en la Función Docente y Técnico Docente al Término de su Segundo Año. Educación Media Superior. Ciclo Escolar 2018-2019*, los cuales se encuentran en el documento *Perfil, Parámetros e Indicadores para Docentes y Técnicos Docentes en Educación Media Superior. Ciclo Escolar 2018-2019*, para la Evaluación del Desempeño del personal con funciones docentes y técnico docentes.

En la tabla 4 se establecen los indicadores a evaluar en esta Etapa.

**Tabla 4. Indicadores a evaluar del perfil del Personal Docente en el Informe de Responsabilidades Profesionales**

<b>Etapa 1. Informe de Responsabilidades Profesionales del Personal Docente</b>	<b>Dimensión 3. Desarrollo propio en la función. Organiza y desarrolla su formación continua a lo largo de su trayectoria profesional</b>
	<b>Parámetros</b>
	<ul style="list-style-type: none"> <li>3.1 Reflexiona sobre sus capacidades y necesidades de formación continua para la mejora de sus funciones.</li> <li>3.2 Emplea estrategias de formación continua para la integración de nuevos conocimientos y experiencias en la mejora de su desempeño profesional docente.</li> <li>3.3 Participa en la retroalimentación e intercambio de experiencias de formación continua entre pares para mejorar su práctica docente.</li> </ul>
	<b>Indicadores</b>
	<ul style="list-style-type: none"> <li>3.1.1 Argumenta el desarrollo de su trayectoria profesional a partir de su práctica docente, para la mejora de sus funciones.</li> <li>3.1.2 Propone estrategias de formación continua en colaboración con otros docentes, directivos y personal de apoyo técnico-pedagógico para la mejora de sus funciones.</li> <li>3.2.1 Planea su formación continua para la integración de nuevos conocimientos en la mejora de su desempeño profesional.</li> <li>3.2.2 Utiliza los resultados de los distintos procesos de evaluación docente para la mejora de su desempeño profesional.</li> <li>3.2.3 Utiliza los conocimientos de otros idiomas para fortalecer su desempeño profesional.</li> <li>3.2.4 Aplica los conocimientos obtenidos en programas de actualización en el uso de las tecnologías de la información y la comunicación para la mejora de su desempeño profesional.</li> <li>3.3.1 Participa en el trabajo colaborativo de diversos espacios académicos para el intercambio de experiencias de formación continua.</li> <li>3.3.2 Identifica con sus pares áreas de oportunidad para orientar su formación continua.</li> </ul>



SEP

SECRETARÍA DE EDUCACIÓN PÚBLICA



Guía Académica del sustentante para la Evaluación del Desempeño del personal docente al término de su segundo año 2018. Educación Media Superior. Campo Disciplinar: Ciencias Sociales

Etapa 1. Informe de Responsabilidades Profesionales del Personal Docente

**Dimensión 4. Vínculo con el contexto escolar. Vincula el contexto sociocultural y escolar con el proceso de enseñanza y aprendizaje**

**Parámetros**

- 4.2 Relaciona el entorno escolar de los estudiantes con su práctica docente.
- 4.3 Promueve la vinculación con diferentes actores de los contextos escolar y social para el desarrollo del aprendizaje y la formación de los estudiantes.

**Indicadores**

- 4.2.2 Selecciona aspectos de los programas institucionales de acuerdo con el entorno escolar para apoyar el proceso de enseñanza y aprendizaje.
- 4.3.1 Establece vínculos de colaboración con el tutor del grupo, en el desarrollo del proceso de enseñanza y aprendizaje de los estudiantes.
- 4.3.2 Propone a las instancias institucionales acciones para la vinculación con los padres de familia que apoyen la formación de los estudiantes.
- 4.3.3 Propone a las instancias institucionales acciones para la vinculación con empresas, cooperativas e instituciones educativas, entre otros, que fortalezcan la formación de los estudiantes
- 4.3.4 Utiliza las tecnologías de la información y de la comunicación, disponibles en su contexto, para la vinculación e interacción con diversos agentes.

**Dimensión 5. Normativa y ética de la función. Construye ambientes de aprendizaje autónomo y colaborativo atendiendo el marco normativo y ético**

**Parámetros**

- 5.1. Establece ambientes éticos, incluyentes y equitativos entre los estudiantes.
- 5.2. Establece estrategias que contribuyan a la responsabilidad y corresponsabilidad académica con la comunidad educativa.
- 5.3. Atiende las disposiciones legales e institucionales en su práctica docente.

**Indicadores**

- 5.1.1 Establece estrategias de inclusión que contribuyan a la disminución del abandono escolar dentro de su responsabilidad docente.
- 5.1.2 Promueve estrategias para el autoconocimiento, la autovaloración y el fortalecimiento de la autoestima de los estudiantes, en un ambiente incluyente.
- 5.1.3 Formula estrategias para el favorecimiento del respeto y valoración de las opiniones de los demás.
- 5.2.1 Propone en corresponsabilidad con los estudiantes estrategias para su formación académica.
- 5.2.2 Participa en acciones colegiadas para la mejora de su práctica docente.
- 5.2.3 Participa en acciones colegiadas para la formación de los estudiantes.
- 5.3.1 Establece mecanismos para la participación de los estudiantes en la definición de normas de trabajo y convivencia en el aula.
- 5.3.2 Implementa en el aula normas de convivencia basadas en la tolerancia y el respeto mutuo para el cumplimiento de las disposiciones institucionales vigentes.
- 5.3.3 Propone estrategias para la resolución de conflictos personales e interpersonales entre los estudiantes a través del diálogo.
- 5.3.4 Explica a los estudiantes que requieren algún tipo de atención, los mecanismos de canalización a instancias correspondientes.



SEP

SECRETARÍA DE  
EDUCACIÓN PÚBLICA



Guía Académica del sustentante para la Evaluación del Desempeño  
del personal docente al término de su segundo año 2018. Educación Media Superior. Campo Disciplinar: Ciencias Sociales

---

## 2.5 Consideraciones generales

### Antes de responder el Informe

- Es conveniente que, para administrar adecuadamente el tiempo, considere que la plataforma para realizar esta etapa estará disponible del 24 de abril al 24 de mayo de 2018.
- Al momento de realizar su registro, considere contar con sus datos personales y laborales (CURP, RFC, CCT, domicilio completo del centro de trabajo, nombre completo del jefe inmediato).
- Identifique y registre la fecha en la que comenzará su proceso de Evaluación del Desempeño y organice los tiempos destinados a trabajar cada Etapa evaluativa, para concluirlo en tiempo y forma.
- Explore el funcionamiento de la plataforma; en caso de tener dudas, solicite información en la mesa de ayuda, en los teléfonos incluidos en el **Directorio de la Mesa de Ayuda**, el cual se encuentra al final de la presente Guía, también puede recurrir a su Autoridad Educativa u Organismo Descentralizado. O bien, puede solicitar apoyo a través del Sistema de ticket en el dominio: <http://143.137.111.76/MesaAyuda/index.php>.

El sistema de ticket tiene como propósito brindar un soporte eficiente, eficaz y de fácil acceso a las entidades federativas para cada uno de los procesos que lleva la Coordinación Nacional del Servicio Profesional Docente (CNSPD). El sistema está desarrollado para que el usuario interactúe con él a través de un navegador web; por ejemplo, Internet Explorer o Google Chrome; por lo que es indispensable contar con una conexión a internet. En el navegador, debe teclear la siguiente dirección electrónica: <http://cnspd.sep.gob.mx/>

### Durante la resolución del Informe

- Ingrese al portal del Sistema Nacional de Registro del Servicio Profesional Docente en [http://servicioprofesionaldocente.sep.gob.mx/ms/permanenciadocentes2018\\_1/inicio/](http://servicioprofesionaldocente.sep.gob.mx/ms/permanenciadocentes2018_1/inicio/), con el tiempo necesario para responder el Informe.
- Antes de finalizar su sesión, verifique que haya respondido todas las preguntas y dé clic al botón de *Finalizar* y *Enviar* para terminar el proceso completo.



SEP

SECRETARÍA DE  
EDUCACIÓN PÚBLICA



Guía Académica del sustentante para la Evaluación del Desempeño  
del personal docente al término de su segundo año 2018. Educación Media Superior. Campo Disciplinar: Ciencias Sociales

---

### Después de responder el Informe

- Asegúrese de imprimir el comprobante correspondiente y solicitar a su autoridad inmediata superior el comprobante de finalización del Informe de Responsabilidades Profesionales. Su autoridad inmediata superior está obligada a proporcionarle dicho comprobante.

## 3. ETAPA 2. PROYECTO DE ENSEÑANZA DEL PERSONAL DOCENTE EN EL CAMPO DISCIPLINAR: CIENCIAS SOCIALES

### 3.1 Descripción del Proyecto de Enseñanza del Personal Docente en el Campo Disciplinar: Ciencias Sociales

Esta Etapa se enfoca en obtener información sobre las prácticas docentes para una valoración auténtica de su desempeño. Integra un Proyecto de Enseñanza que consiste en elaborar un diagnóstico del grupo, una planeación para su puesta en marcha y un texto de análisis que dé cuenta de la reflexión en torno de su práctica.

Esta Etapa de evaluación contiene tres momentos:

**Momento 1.** Elaboración del diagnóstico y de la secuencia didáctica

**Momento 2.** Intervención docente

**Momento 3.** Elaboración de texto de reflexión y análisis de su práctica

### 3.2 Propósito del Proyecto de Enseñanza del Personal Docente en el Campo Disciplinar: Ciencias Sociales

Identificar los conocimientos y las habilidades que los Docentes emplean en la toma de decisiones durante la planeación, intervención y reflexión sobre su práctica.

El Proyecto de Enseñanza tiene las siguientes características:

- Es una evaluación de respuesta construida, autoadministrable, que se aplica en línea
- Retoma evidencias de las prácticas auténticas del Docente



SEP

SECRETARÍA DE  
EDUCACIÓN PÚBLICA



Guía Académica del sustentante para la Evaluación del Desempeño  
del personal docente al término de su segundo año 2018. Educación Media Superior. Campo Disciplinar: Ciencias Sociales

---

- Atiende la especificidad de la disciplina que imparte el Docente
- Considera el desarrollo de las competencias establecidas en el Marco Curricular Común que corresponden al campo disciplinar.

### 3.3 Estructura del Proyecto de Enseñanza del Personal Docente en el Campo Disciplinar: Ciencias Sociales

Las tareas evaluativas son propias de cada momento y las desarrollará conforme avance en los distintos momentos que componen la Etapa 2. Cada tarea evaluativa está acompañada de preguntas de andamiaje que le permitirán orientar sus respuestas hacia los aspectos sustantivos que solicita la tarea. La función de las tareas evaluativas es obtener información significativa sobre los elementos incorporados en su plan de clase y de las decisiones involucradas en su implementación y de su proceso reflexivo. Por lo anterior, en el Momento 1 las tareas evaluativas buscan información descriptiva y explicativa que justifiquen los aspectos que usted consideró como insumos para diseñar su proyecto de intervención. Las tareas evaluativas del Momento 2 buscan información respecto a la ejecución de su proyecto y contar con las explicaciones que usted dará por cada una de las actividades planeadas; finalmente, las tareas evaluativas del Momento 3 pretenden que usted realice una reflexión sobre su práctica. Se busca que realice un análisis que dé cuenta de los resultados de su intervención, asociados a las evidencias presentadas y al conjunto de aspectos que incidieron sobre su práctica, así como identificar sus fortalezas y áreas de oportunidad de su práctica. A continuación, se describen los tres momentos que integran la Etapa 2.

#### 3.3.1 Momento 1. Elaboración del diagnóstico y de la secuencia didáctica

La función de este momento es contextualizar la práctica, ser el referente para su análisis y para la justificación de las decisiones que toma el Docente.

Deberá incluir al menos los siguientes elementos:

- Diagnóstico del grupo
- Planeación didáctica

**Diagnóstico del grupo.** Es la descripción de las características del contexto escolar, familiar y sociocultural que influyen en el desempeño de los estudiantes. También incluye las características del grupo que influyen en el aprendizaje.





SEP

SECRETARÍA DE  
EDUCACIÓN PÚBLICA



Guía Académica del sustentante para la Evaluación del Desempeño  
del personal docente al término de su segundo año 2018. Educación Media Superior. Campo Disciplinar: Ciencias Sociales

---

En el diagnóstico considere incluir el número de hombres y mujeres que lo integran, el rango de edad, los intereses de los estudiantes, los conocimientos previos y las necesidades de aprendizaje en relación con los contenidos de la unidad temática que se abordarán en la planeación, las interacciones que ocurren entre ellos, los estilos de aprendizaje, las actitudes que manifiestan para involucrarse en las actividades didácticas y las necesidades educativas especiales detectadas en ciertos estudiantes.

**Planeación didáctica.** Es la elaboración de una secuencia didáctica con base en un aprendizaje esperado en el periodo en el que presentará la evaluación. Deberá incluir los siguientes aspectos:

- Elementos curriculares
- Estrategias didácticas
- Recursos (tiempos, espacios, materiales)
- Organización del grupo
- Estrategia de evaluación

La información solicitada para este Momento se utilizará para resolver las tareas evaluativas correspondientes.

### 3.3.2 Momento 2. Intervención docente

En este momento usted llevará a cabo las actividades planteadas en su secuencia didáctica y presentará, como muestra de su intervención, tres evidencias representativas. La finalidad es que sean una muestra de las acciones realizadas en su práctica para que los estudiantes alcancen el objetivo de aprendizaje. Las evidencias seleccionadas deberán:

- Considerar la organización que hizo del tiempo, espacio, materiales y recursos en su contexto para favorecer el logro de aprendizajes de sus estudiantes.
- Dar muestra de la estrategia de evaluación (acciones, tipos, momentos, agentes e instrumentos de evaluación) que utilizó a lo largo de su intervención para identificar el nivel de logro de los aprendizajes y de las competencias establecidas.
- Mostrar claramente la retroalimentación proporcionada a sus estudiantes, derivada de los resultados de la estrategia de evaluación, que le permitió favorecer el logro de los aprendizajes y del desarrollo de las competencias establecidas.



SEP

SECRETARÍA DE  
EDUCACIÓN PÚBLICA



Guía Académica del sustentante para la Evaluación del Desempeño  
del personal docente al término de su segundo año 2018. Educación Media Superior. Campo Disciplinar: Ciencias Sociales

---

### *Características de las evidencias*

Los archivos electrónicos considerados como evidencias de su intervención docente deberán presentar las características que se mencionan a continuación para su incorporación a la plataforma correspondiente:

- Deberá presentar tres archivos en cualquiera de los siguientes formatos: PDF, JPG, PNG, con 150 puntos por pulgada sin que exceda 10 MB.
- Los archivos con las evidencias no deberán exceder ocho cuartillas. El evaluador calificará la argumentación que describe en el texto de análisis, así como la relación que hay entre las evidencias elegidas y las tareas evaluativas (preguntas-guía), con lo que usted describió en el Momento 1
- Cada evidencia deberá ir acompañada de una descripción general con información que contextualice lo que representa y cómo está vinculada con el Momento 1; asimismo, deberá argumentar por qué las seleccionó, de manera que el evaluador pueda valorar su intervención
- En la plataforma usted encontrará un campo para incluir esta información. Es importante que considere las tareas evaluativas como enunciados-guía para seleccionar las evidencias

### *3.3.3 Momento 3. Elaboración de texto de reflexión y análisis de su práctica*

Elaborará un texto de análisis reflexivo de su práctica en el marco de su Proyecto de Enseñanza; en la plataforma se presentarán tareas evaluativas que orientarán la elaboración del texto. Es muy importante que en este momento tenga presentes los aspectos de evaluación, ya que, como lo señala el EAMI, el objetivo del ejercicio de análisis y reflexión es que usted haga una revisión integral de su planeación e intervención y justifique las acciones que realizó y las decisiones que tomará para reorientar su trabajo con fines de mejora.



SEP

SECRETARÍA DE EDUCACIÓN PÚBLICA



Guía Académica del sustentante para la Evaluación del Desempeño del personal docente al término de su segundo año 2018. Educación Media Superior. Campo Disciplinar: Ciencias Sociales

En la siguiente tabla se muestran un ejemplo de tarea evaluativa y tres preguntas guía que le permitirán realizar el análisis y la reflexión de su práctica docente.

Tabla 5. Ejemplo de tarea evaluativa y preguntas guía

<b>TAREA EVALUATIVA</b>	A partir del análisis de los resultados de su intervención didáctica, ¿cuáles son las fortalezas y debilidades que identifica para mejorar su función?
<b>PREGUNTAS GUÍA</b>	<ol style="list-style-type: none"> <li>1. ¿Qué aspectos del desempeño de su función son importantes para valorar su intervención?</li> <li>2. ¿Qué situaciones presentadas durante su intervención didáctica le permitieron identificar los aspectos a mejorar en su función?</li> <li>3. A partir del análisis de los resultados de su desempeño como docente, ¿qué fortalezas y debilidades identifica?</li> </ol>

La plataforma que se habilitará para tal efecto estará disponible hasta ocho semanas, en la siguiente página electrónica: [http://servicioprofesionaldocente.sep.gob.mx/ms/permanenciadocentes2018\\_1/inicio/](http://servicioprofesionaldocente.sep.gob.mx/ms/permanenciadocentes2018_1/inicio/). En esta liga podrá incorporar los productos correspondientes al Momento 1, las evidencias del Momento 2 y el texto de análisis que corresponde al Momento 3 del Proyecto de Enseñanza. La siguiente tabla muestra una síntesis que recupera los productos o evidencias esperados en cada momento del proyecto.

Tabla 6. Productos o evidencias asociados a los momentos que integran el Proyecto de Enseñanza

MOMENTOS	PRODUCTOS/EVIDENCIAS
<b>Momento 1.</b> Elaboración del diagnóstico y de la secuencia didáctica	Documento con el diagnóstico del grupo y la planeación didáctica
<b>Momento 2.</b> Intervención docente	Tres evidencias, una que considere la organización del espacio y tiempo, los materiales utilizados y los recursos disponibles; otra que da cuenta de la estrategia de evaluación realizada y finalmente la que de muestra de la retroalimentación efectuada
<b>Momento 3.</b> Elaboración de texto de reflexión y análisis de su práctica	Texto de análisis reflexivo de su práctica con base en las tareas evaluativas propuestas

Una vez recopilados los productos y las evidencias del proyecto, serán revisados por evaluadores certificados por el Instituto Nacional para la Evaluación de la Educación. Para ello, se utilizarán rúbricas con criterios que permitan valorar el desempeño del Docente durante los tres momentos del Proyecto de Enseñanza.



SEP

SECRETARÍA DE EDUCACIÓN PÚBLICA



Guía Académica del sustentante para la Evaluación del Desempeño del personal docente al término de su segundo año 2018. Educación Media Superior. Campo Disciplinar: Ciencias Sociales

### 3.4 Indicadores a evaluar en el Proyecto de Enseñanza del Personal Docente en el Campo Disciplinar: Ciencias Sociales

El Proyecto de Enseñanza está conformado por la planeación didáctica, el análisis y la reflexión sobre su práctica.

En las siguientes tablas se describen los indicadores a evaluar en esta etapa.

**Tabla 7. Indicadores a evaluar en el Proyecto de Enseñanza del Personal Docente**

<b>Etapa 2. Proyecto de Enseñanza del Personal Docente</b>	<b>Dimensión 1. Conocimientos para el desempeño de la función docente. Adapta los conocimientos sobre la disciplina que imparte y los procesos de enseñanza y aprendizaje de acuerdo con las características de los estudiantes y el modelo basado en competencias</b>	
	<b>Parámetros</b>	
	1.1	Utiliza los procesos de construcción del conocimiento, enseñanza y aprendizaje basados en el modelo por competencias aplicados en su práctica docente.
	1.2	Argumenta la naturaleza, métodos y consistencia lógica de los saberes de la asignatura o módulo que imparte.
	1.3	Identifica las características y necesidades de aprendizaje de los estudiantes para su formación académica.
	1.4	Diseña estrategias de evaluación de los aprendizajes de acuerdo con el marco normativo vigente.
<b>Indicadores</b>		
1.1.1	Aplica el modelo basado en competencias para el logro del aprendizaje significativo.	
1.1.2	Aplica técnicas y estrategias de enseñanza y aprendizaje con base en la transversalidad entre las asignaturas del plan de estudios correspondiente.	
1.3.1	Identifica las características de aprendizaje de los estudiantes para orientar su formación académica, de acuerdo con la modalidad (escolarizada, no escolarizada o mixta) en la que imparte.	
1.3.2	Identifica las necesidades de formación académica de los estudiantes para orientarlas de acuerdo con el perfil de egreso establecido en la Educación Media Superior.	
1.4.1	Establece estrategias de evaluación, para verificar el logro de los objetivos de aprendizaje.	
1.4.2	Identifica los diferentes momentos y agentes que intervienen en el proceso educativo para la selección de los instrumentos de evaluación.	
1.4.3	Utiliza los resultados de la evaluación de los aprendizajes para la mejora de su práctica docente.	



SEP

SECRETARÍA DE EDUCACIÓN PÚBLICA



Guía Académica del sustentante para la Evaluación del Desempeño del personal docente al término de su segundo año 2018. Educación Media Superior. Campo Disciplinar: Ciencias Sociales

Etapa 2. Proyecto de Enseñanza del Personal Docente

**Dimensión 2. Práctica docente. Planea los procesos de formación, enseñanza y aprendizaje y evaluación atendiendo al modelo basado en competencias, y los ubica en los contextos interno y externo**

**Parámetros**

- 2.1 Establece los conocimientos previos y necesidades de formación de los estudiantes para la planeación y el desarrollo de su práctica docente.
- 2.2 Elabora planes de trabajo que incorporan estrategias y técnicas orientadas al desarrollo de competencias, que se vinculen con el contexto social de los estudiantes.
- 2.3 Establece estrategias de evaluación y retroalimentación para el desarrollo de los procesos de aprendizaje y formación de los estudiantes.
- 2.4 Emplea las tecnologías de la información y de la comunicación, disponibles en su contexto, como herramientas de su práctica docente.

**Indicadores**

- 2.1.1 Identifica los conocimientos previos y las características (familiares, socioeconómicas, pedagógicas y psicológicas) de los estudiantes en la planeación de su curso.
- 2.1.2 Identifica los contextos interno y externo que influyen en su práctica docente para el desarrollo de la planeación didáctica.
- 2.2.1 Adapta el plan de trabajo al contexto externo con base en los intereses y necesidades de los estudiantes.
- 2.2.2 Utiliza recursos didácticos para el desarrollo de los propósitos de aprendizaje planeados de acuerdo con el modelo basado en competencias.
- 2.2.3 Desarrolla estrategias de aprendizaje para propiciar la transversalidad de las asignaturas del plan de estudio correspondiente.
- 2.3.1 Emplea instrumentos de evaluación pertinentes para la obtención de información sobre el desempeño de los estudiantes.
- 2.3.2 Comunica a los estudiantes de manera constructiva y sistemática sus observaciones sobre los resultados de las evaluaciones, para el logro de los aprendizajes.
- 2.4.1 Utiliza recursos de las tecnologías de la información y de la comunicación, disponibles en su contexto, como herramienta para el desarrollo de los contenidos y estrategias de la asignatura que imparte.
- 2.4.2 Utiliza en su práctica docente las tecnologías de la información y de la comunicación, disponibles en su contexto, de acuerdo con las características de los estudiantes (socioeconómicas, familiares, pedagógicas y psicológicas) para favorecer los aprendizajes.



SEP

SECRETARÍA DE EDUCACIÓN PÚBLICA



Guía Académica del sustentante para la Evaluación del Desempeño del personal docente al término de su segundo año 2018. Educación Media Superior. Campo Disciplinar: Ciencias Sociales

Etapa 2. Proyecto de Enseñanza del Personal Docente

**Dimensión 4. Vínculo con el contexto escolar. Vincula el contexto sociocultural y escolar con el proceso de enseñanza y aprendizaje**

**Parámetros**

- 4.1 Relaciona el entorno sociocultural e intereses de los estudiantes con su práctica docente.
- 4.2 Relaciona el entorno escolar de los estudiantes con su práctica docente.
- 4.3 Promueve la vinculación con diferentes actores de los contextos escolar y social para el desarrollo del aprendizaje y la formación de los estudiantes.

**Indicadores**

- 4.1.1 Relaciona el entorno sociocultural e intereses de los estudiantes para contextualizar el proceso de enseñanza y aprendizaje.
- 4.1.2 Usa diversos recursos para el desarrollo de los contenidos de la asignatura o módulo que imparte de acuerdo con el entorno sociocultural de los estudiantes.
- 4.2.1 Selecciona recursos o fuentes de información vinculados al entorno escolar de los estudiantes en el desarrollo del proceso de enseñanza y aprendizaje.
- 4.3.4 Utiliza las tecnologías de la información y de la comunicación, disponibles en su contexto, para la vinculación e interacción con diversos agentes.

**Dimensión 5. Normativa y ética en la función. Construye ambientes de aprendizaje autónomo y colaborativo atendiendo el marco normativo y ético**

**Parámetros**

- 5.1 Establece ambientes éticos, incluyentes y equitativos entre los estudiantes.
- 5.2 Establece estrategias que contribuyan a la responsabilidad y corresponsabilidad académica con la comunidad educativa.
- 5.3 Atiende las disposiciones legales e institucionales en su práctica docente.

**Indicadores**

- 5.1.2 Promueve estrategias para el autoconocimiento, la autovaloración y el fortalecimiento de la autoestima de los estudiantes, en un ambiente incluyente.
- 5.1.3 Formula estrategias para el favorecimiento del respeto y valoración de las opiniones de los demás.
- 5.2.1 Propone en corresponsabilidad con los estudiantes estrategias para su formación académica.
- 5.3.1 Establece mecanismos para la participación de los estudiantes en la definición de normas de trabajo y convivencia en el aula.
- 5.3.2 Implementa en el aula normas de convivencia basadas en la tolerancia y el respeto mutuo para el cumplimiento de las disposiciones institucionales vigentes.
- 5.3.3 Propone estrategias para la resolución de conflictos personales e interpersonales entre los estudiantes a través del diálogo.



SEP

SECRETARÍA DE  
EDUCACIÓN PÚBLICA



Guía Académica del sustentante para la Evaluación del Desempeño  
del personal docente al término de su segundo año 2018. Educación Media Superior. Campo Disciplinar: Ciencias Sociales

### 3.5 Consideraciones generales

Es importante tener en cuenta algunas recomendaciones que le permitan navegar en la plataforma y realizar las actividades señaladas en la Etapa 2. Proyecto de Enseñanza.

#### Antes de la elaboración de su Proyecto de Enseñanza

- Revise con detenimiento la *Guía Técnica*, documento complementario de esta Guía, que le permitirá contar con mayor información para el desarrollo de esta Etapa; por ejemplo, los elementos técnicos para identificar el formato y las características de las evidencias, o la explicación de cómo subirlas a la plataforma. La Guía la podrá descargar en la siguiente dirección electrónica:  
[http://servicioprofesionaldocente.sep.gob.mx/ms/permanenciadocentes2018\\_1/inicio/](http://servicioprofesionaldocente.sep.gob.mx/ms/permanenciadocentes2018_1/inicio/)
- Revise la bibliografía sugerida; parte de ella está disponible en internet o en las bibliotecas, para tener mayor conocimiento de los elementos que le permitirán argumentar y reflexionar acerca de las decisiones que toma en el desempeño de su función y reforzar sus habilidades.
- Lea gradualmente los materiales de estudio, realice ejercicios de predicción con base en los títulos y subtítulos de libros y capítulos, subraye las ideas principales y secundarias del material de estudio, relacione las ideas principales de modo que pueda construir un texto coherente con continuidad lógica, realice ejercicios para expresar con pocas palabras lo sustancial del texto, e identifique y defina conceptos clave.
- Para la elección de los elementos que considerará en el diseño y la argumentación de su Proyecto de Enseñanza, revise detalladamente la *Guía Académica*, la *Guía Técnica* correspondiente y los documentos *Perfil, Parámetros e Indicadores para Docentes y Técnicos Docentes en Educación Media Superior. Ciclo Escolar 2018-2019*, para la Evaluación del Desempeño del personal con funciones docentes y técnico docentes y *Etapas, Aspectos, Métodos e Instrumentos. Proceso de Evaluación del Desempeño en la Función Docente y Técnico Docente al Término de su Segundo Año.. Educación Media Superior. Ciclo Escolar 2018-2019*.
- Comparta sus reflexiones y su escrito con colegas para que lo retroalimenten en la redacción de su análisis.
- Revise el funcionamiento de la plataforma que estará disponible para explorar y cargar la información durante ocho semanas; en caso de tener dudas, solicite información en la mesa de ayuda, en los teléfonos incluidos en el **Directorio de la Mesa de Ayuda**, el cual se encuentra al final de la presente Guía, así como al sistema de *ticket* en el dominio <http://143.137.111.76/MesaAyuda/index.php>. También puede recurrir a su Autoridad Educativa u Organismo Descentralizado.
- En caso de que no pueda ingresar al sistema con el usuario y contraseña proporcionados en la notificación que le remite por correo electrónico la Coordinación Nacional, deberá informarlo de manera inmedia-



SEP

SECRETARÍA DE  
EDUCACIÓN PÚBLICA



Guía Académica del sustentante para la Evaluación del Desempeño  
del personal docente al término de su segundo año 2018. Educación Media Superior. Campo Disciplinar: Ciencias Sociales

---

ta a su Autoridad Educativa, a más tardar el 11 de mayo 2018 (tres semanas antes de la fecha límite), con el propósito de que se tenga oportunidad de identificar y atender el problema para que pueda continuar y concluir con la etapa dentro del periodo establecido. Si usted remite su solicitud después de la fecha señalada, la CNSPD no se responsabiliza sobre el cumplimiento que usted haga de la etapa.

- Guarde en un dispositivo de almacenamiento externo todo el material que utilizará para su proyecto.
- Realice un cronograma que le permita organizar las actividades que requiere para cumplir adecuadamente con la Etapa 2 (tabla 1).
- Si usted presenta alguna discapacidad y requiere de apoyo adicional, notifíquelo a su Autoridad Inmediata, para que de manera conjunta y según sus necesidades, se le brinde el apoyo en el momento que realizará la **Etapa 2** de la Evaluación del Desempeño 2018-2019.

#### Durante el desarrollo del Proyecto de Enseñanza

- Organice los tiempos destinados para trabajar la Etapa 2, esto le permitirá concluir el proceso en el periodo establecido.
- Lea las tareas evaluativas antes de realizar cada uno de los momentos de su proyecto.
- Respete el orden de cada uno de los momentos de esta Etapa del desarrollo del proyecto, con la finalidad de que suba correctamente y en forma congruente los productos y las evidencias solicitados. Puede realizar la Etapa 2 en más de una sesión de trabajo, por ello es importante que guarde y cierre su sesión.
- El formato establecido en la plataforma digital para la Etapa 2. Proyecto de Enseñanza es abierto y tiene la funcionalidad de un procesador de texto, por lo que en él podrá subrayar, realizar tablas, utilizar letra cursiva y negrita.

#### Después de finalizar el Proyecto de Enseñanza

- Es muy importante que se asegure de imprimir el comprobante correspondiente porque dará cuenta de que realizó y concluyó satisfactoriamente la Etapa 2 de la Evaluación del Desempeño
- Continúe con la Etapa 3 del proceso de Evaluación del Desempeño





SEP

SECRETARÍA DE EDUCACIÓN PÚBLICA



Guía Académica del sustentante para la Evaluación del Desempeño del personal docente al término de su segundo año 2018. Educación Media Superior. Campo Disciplinar: Ciencias Sociales

#### 4. ETAPA 3. EXAMEN DE CONOCIMIENTOS Y HABILIDADES DIDÁCTICAS DEL PERSONAL DOCENTE EN EL CAMPO DISCIPLINAR: CIENCIAS SOCIALES

##### 4.1 Descripción del Examen de Conocimientos y Habilidades Didácticas del Personal Docente en el Campo Disciplinar: Ciencias Sociales

Esta Etapa consiste en dos exámenes estandarizados que se resolverán en línea y en una sede que usted podrá seleccionar previamente, de no hacerlo, le será asignada por su Autoridad Educativa u Organismo Descentralizado. Dicho examen está integrado por distintos tipos de reactivos, cada uno de ellos con cuatro opciones de respuesta de las cuales solo una es correcta. El tiempo estimado de aplicación es de cuatro horas y será un proceso controlado por aplicadores del Centro Nacional de Evaluación para la Educación Superior (Ceneval) y por los coordinadores de cada sede, asignados por la SEP.

La Secretaría de Educación Pública realizará el proceso de calificación, el cual se llevará a cabo conforme a los criterios y procedimientos técnicos que determine el Instituto Nacional para la Evaluación de la Educación (INEE).

A continuación se describen los exámenes a desarrollarse:

Tabla 8. Descripción de exámenes

EXÁMENES	DESCRIPCIONES
Examen de Conocimientos Disciplinarios	Es un instrumento estandarizado y autoadministrable constituido por un conjunto de reactivos independientes por medio del que se valora el dominio de la disciplina que el Docente imparte. Su aplicación será supervisada de manera permanente por un aplicador previamente designado. El número de reactivos será entre 100 y 120.
Examen de Habilidades Didácticas	Es un instrumento estandarizado y autoadministrable constituido por un conjunto de reactivos por medio del que se valora el conocimiento del docente sobre los referentes pedagógicos de la práctica docente. Su aplicación será supervisada de manera permanente por un aplicador previamente designado. El número de reactivos será entre 100 y 120.

##### 4.2 Propósito del Examen de Conocimientos y Habilidades Didácticas del Personal Docente en el Campo Disciplinar: Ciencias Sociales

El Examen de Conocimientos Disciplinarios servirá para evaluar al Docente en el dominio específico de la disciplina que imparte y que pertenece a alguno de los siguientes campos disciplinares: Matemáticas, Ciencias Experimentales, Humanidades, Ciencias Sociales y Comunicación.



SEP

SECRETARÍA DE EDUCACIÓN PÚBLICA



Guía Académica del sustentante para la Evaluación del Desempeño del personal docente al término de su segundo año 2018. Educación Media Superior. Campo Disciplinar: Ciencias Sociales

El Examen de Habilidades Didácticas valorará el conocimiento del Docente sobre los referentes pedagógicos de su práctica docente, su contextualización en los ámbitos interno y externo, y los aspectos de la didáctica en el aula, con base en los planteamientos del Marco Curricular Común para la Educación Media Superior.

Ambos instrumentos se diseñaron en concordancia con el Perfil, Parámetros e Indicadores para Docentes y Técnicos Docentes en Educación Media Superior. Ciclo Escolar 2018-2019, para la Evaluación del Desempeño del personal con funciones docentes y técnico docentes.

### 4.3 Estructura del Examen de Conocimientos y Habilidades Didácticas del Personal Docente en el Campo Disciplinar: Ciencias Sociales

En las siguientes tablas, se muestran las estructuras de los exámenes de conocimientos por Disciplina y el examen de habilidades didácticas del Personal Docente, en él se detallan las áreas, subáreas y el número de reactivos que integran cada uno de los exámenes correspondientes.

Tabla 9. Estructura del Examen de Conocimientos Disciplinarios para Docentes de Administración

ÁREAS	SUBÁREAS	NÚMERO DE REACTIVOS POR SUBÁREA	NÚMERO DE REACTIVOS POR ÁREA
Bases de la administración	Fundamentos de la administración	14	28
	Proceso administrativo	14	
Actividades empresariales	Contabilidad financiera	10	25
	Áreas funcionales	15	
Habilidades del emprendedor	Desarrollo organizacional (D. O.)	21	47
	Liderazgo y desarrollo emprendedor	26	



SEP

SECRETARÍA DE EDUCACIÓN PÚBLICA



Guía Académica del sustentante para la Evaluación del Desempeño del personal docente al término de su segundo año 2018. Educación Media Superior. Campo Disciplinar: Ciencias Sociales

Tabla 10. Estructura del Examen de Conocimientos Disciplinarios para Docentes de Derecho

ÁREAS	SUBÁREAS	NÚMERO DE REACTIVOS POR SUBÁREA	NÚMERO DE REACTIVOS POR ÁREA
Clasificación, jerarquía y principios del derecho	Principios generales del derecho	20	34
	Clasificación y jerarquización	14	
Clasificación de las normas y fuentes del derecho	Principales ramas del derecho	38	55
	Normas: jurídicas, morales, religiosas, sociales y proceso de creación de las normas jurídicas	17	
Teorías del estado	Forma de gobierno en México y países latinoamericanos	13	31
	Instituciones del Estado Mexicano	18	

Tabla 11. Estructura del Examen de Conocimientos Disciplinarios para Docentes de Economía

ÁREAS	SUBÁREAS	NÚMERO DE REACTIVOS POR SUBÁREA	NÚMERO DE REACTIVOS POR ÁREA
Antecedentes económicos	Fundamentos económicos	15	24
	Historia económica	9	
Sistema económico	Microeconomía	32	96
	Macroeconomía	38	
	Economía internacional	26	



SEP

SECRETARÍA DE  
EDUCACIÓN PÚBLICA



Guía Académica del sustentante para la Evaluación del Desempeño  
del personal docente al término de su segundo año 2018. Educación Media Superior. Campo Disciplinar: Ciencias Sociales

**Tabla 12. Estructura del Examen de Conocimientos Disciplinarios para Docentes de Historia**

ÁREAS	SUBÁREAS	NÚMERO DE REACTIVOS POR SUBÁREA	NÚMERO DE REACTIVOS POR ÁREA
Marco teórico de la historia. México prehispánico y la conquista de México	Enfoque teórico y conceptual del análisis histórico	14	32
	Las culturas prehispánicas y el contexto de la conquista de México	18	
Desarrollo histórico de México y del mundo	El proceso histórico de México	41	68
	El proceso histórico del mundo	27	

**Tabla 13. Estructura del Examen de Conocimientos Disciplinarios para Docentes de Metodología de la Investigación**

ÁREAS	SUBÁREAS	NÚMERO DE REACTIVOS POR SUBÁREA	NÚMERO DE REACTIVOS POR ÁREA
Fundamentos de la investigación	Elementos teóricos de la investigación	25	50
	Posturas de la investigación	9	
	Métodos de investigación	16	
Diseño del proyecto de investigación	Técnicas de investigación	23	50
	Proyecto de investigación	27	



SEP

SECRETARÍA DE  
EDUCACIÓN PÚBLICA



Guía Académica del sustentante para la Evaluación del Desempeño  
del personal docente al término de su segundo año 2018. Educación Media Superior. Campo Disciplinar: Ciencias Sociales

**Tabla 14. Estructura del Examen de Conocimientos  
Disciplinares para Docentes de Sociología Política**

ÁREAS	SUBÁREAS	NÚMERO DE REACTIVOS POR SUBÁREA	NÚMERO DE REACTIVOS POR ÁREA
Conocimiento social	Hechos históricos y componentes que conforman la realidad actual	22	50
	Construcción social del conocimiento de la realidad	28	
Cambio y realidad social	Análisis de la realidad social	24	50
	Las instituciones y la realidad social	26	



SEP

SECRETARÍA DE EDUCACIÓN PÚBLICA



Guía Académica del sustentante para la Evaluación del Desempeño del personal docente al término de su segundo año 2018. Educación Media Superior. Campo Disciplinar: Ciencias Sociales

Tabla 15. Estructura del Examen de Habilidades Didácticas

ÁREAS	SUBÁREAS	TEMAS	NÚMERO DE REACTIVOS POR SUBÁREA	NÚMERO DE REACTIVOS POR ÁREA
1. Referentes pedagógicos, normativos y éticos de la práctica docente	1.1 Conocimiento normativo y ético	1.1.1 Aplica el modelo basado en competencias para el logro del aprendizaje significativo	28	56
		1.3.1 Identifica las características de aprendizaje de los estudiantes para orientar su formación académica, de acuerdo con la modalidad (escolarizada, no escolarizada o mixta) en la que imparte		
		4.2.2 Selecciona aspectos de los programas institucionales de acuerdo con el entorno escolar para apoyar el proceso de enseñanza y aprendizaje		
		5.1.2 Promueve estrategias para el autoconocimiento, la autovaloración y el fortalecimiento de la autoestima de los estudiantes, en un ambiente incluyente		
		5.1.3 Formula estrategias para el favorecimiento del respeto y valoración de las opiniones de los demás		
		5.2.1 Propone en corresponsabilidad con los estudiantes estrategias para su formación académica		
		5.3.1 Establece mecanismos para la participación de los estudiantes en la definición de normas de trabajo y convivencia en el aula		
		5.3.2 Implementa en el aula normas de convivencia basadas en la tolerancia y el respeto mutuo para el cumplimiento de las disposiciones institucionales vigentes		
		5.3.3 Propone estrategias para la resolución de conflictos personales e interpersonales entre los estudiantes a través del diálogo		
		5.3.4 Explica a los estudiantes que requieren algún tipo de atención, los mecanismos de canalización a instancias correspondientes		



SEP

SECRETARÍA DE EDUCACIÓN PÚBLICA



Guía Académica del sustentante para la Evaluación del Desempeño del personal docente al término de su segundo año 2018. Educación Media Superior. Campo Disciplinar: Ciencias Sociales

ÁREAS	SUBÁREAS	TEMAS	NÚMERO DE REACTIVOS POR SUBÁREA	NÚMERO DE REACTIVOS POR ÁREA
	1.2 Conocimiento pedagógico	1.1.1 Aplica el modelo basado en competencias para el logro del aprendizaje significativo	28	
		1.1.2 Aplica técnicas y estrategias de enseñanza y aprendizaje con base en la transversalidad entre las asignaturas del plan de estudios correspondiente		
		1.3.1 Identifica las características de aprendizaje de los estudiantes para orientar su formación académica, de acuerdo con la modalidad (escolarizada, no escolarizada o mixta) en la que imparte		
		1.3.2 Identifica las necesidades de formación académica de los estudiantes para orientarlas de acuerdo con el perfil de egreso establecido en la educación media superior		
		1.4.3 Utiliza los resultados de la evaluación de los aprendizajes para la mejora de su práctica docente		
		2.1.1 Identifica los conocimientos previos y las características (familiares, socioeconómicas, pedagógicas y psicológicas) de los estudiantes en la planeación de su curso		
		2.1.2 Identifica los contextos interno y externo que influyen en su práctica docente para el desarrollo de la planeación didáctica		
		2.2.1 Adapta el plan de trabajo al contexto externo con base en los intereses y necesidades de los estudiantes		
		2.2.2 Utiliza recursos didácticos para el desarrollo de los propósitos de aprendizaje planeados de acuerdo con el modelo basado en competencias		
		2.2.3 Desarrolla estrategias de aprendizaje para propiciar la transversalidad de las asignaturas del plan de estudio correspondiente		
		2.3.1 Emplea instrumentos de evaluación pertinentes para la obtención de información sobre el desempeño de los estudiantes		



SEP

SECRETARÍA DE EDUCACIÓN PÚBLICA



Guía Académica del sustentante para la Evaluación del Desempeño del personal docente al término de su segundo año 2018. Educación Media Superior. Campo Disciplinar: Ciencias Sociales

ÁREAS	SUBÁREAS	TEMAS	NÚMERO DE REACTIVOS POR SUBÁREA	NÚMERO DE REACTIVOS POR ÁREA
		2.4.2 Utiliza en su práctica docente las tecnologías de la información y de la comunicación, disponibles en su contexto, de acuerdo con las características de los estudiantes (socioeconómicas, familiares, pedagógicas y psicológicas) para favorecer los aprendizajes		
		4.2.1 Selecciona recursos o fuentes de información vinculados al entorno escolar de los estudiantes en el desarrollo del proceso de enseñanza y aprendizaje		
2. Didáctica y contexto sociocultural de la práctica docente	2.1 Conocimiento didáctico	1.1.1 Aplica el modelo basado en competencias para el logro del aprendizaje significativo	26	44
		1.1.2 Aplica técnicas y estrategias de enseñanza y aprendizaje con base en la transversalidad entre las asignaturas del plan de estudios correspondiente		
		1.4.2 Identifica los diferentes momentos y agentes que intervienen en el proceso educativo para la selección de los instrumentos de evaluación		
		1.4.3 Utiliza los resultados de la evaluación de los aprendizajes para la mejora de su práctica docente		
		2.1.1 Identifica los conocimientos previos y las características (familiares, socioeconómicas, pedagógicas y psicológicas) de los estudiantes en la planeación de su curso		
		2.2.1 Adapta el plan de trabajo al contexto externo con base en los intereses y necesidades de los estudiantes		
		2.2.2 Utiliza recursos didácticos para el desarrollo de los propósitos de aprendizaje planeados de acuerdo con el modelo basado en competencias		
		2.3.1 Emplea instrumentos de evaluación pertinentes para la obtención de información sobre el desempeño de los estudiantes		
		2.3.2 Comunica a los estudiantes de manera constructiva y sistemática sus observaciones sobre los resultados de las evaluaciones, para el logro de los aprendizajes		





SEP

SECRETARÍA DE EDUCACIÓN PÚBLICA



Guía Académica del sustentante para la Evaluación del Desempeño del personal docente al término de su segundo año 2018. Educación Media Superior. Campo Disciplinar: Ciencias Sociales

ÁREAS	SUBÁREAS	TEMAS	NÚMERO DE REACTIVOS POR SUBÁREA	NÚMERO DE REACTIVOS POR ÁREA
		2.4.1 Utiliza recursos de las tecnologías de la información y de la comunicación, disponibles en su contexto, como herramienta para el desarrollo de los contenidos y estrategias de la asignatura que imparte		
		2.4.2 Utiliza en su práctica docente las tecnologías de la información y de la comunicación, disponibles en su contexto, de acuerdo con las características de los estudiantes (socioeconómicas, familiares, pedagógicas y psicológicas) para favorecer los aprendizajes		
		4.2.1 Selecciona recursos o fuentes de información vinculados al entorno escolar de los estudiantes en el desarrollo del proceso de enseñanza y aprendizaje		
	2.2 Conocimiento del contexto educativo	2.1.2 Identifica los contextos interno y externo que influyen en su práctica docente para el desarrollo de la planeación didáctica	18	
		4.1.1 Relaciona el entorno sociocultural e intereses de los estudiantes para contextualizar el proceso de enseñanza y aprendizaje		
		4.3.1 Establece vínculos de colaboración con el tutor del grupo, en el desarrollo del proceso de enseñanza y aprendizaje de los estudiantes		
		4.3.2 Propone a las instancias institucionales acciones para la vinculación con los padres de familia que apoyen la formación de los estudiantes		
		4.3.3 Propone a las instancias institucionales acciones para la vinculación con empresas, cooperativas e instituciones educativas, entre otros, que fortalezcan la formación de los estudiantes		
		4.3.4 Utiliza las tecnologías de la información y de la comunicación, disponibles en su contexto, para la vinculación e interacción con diversos agentes		
		5.2.2 Participa en acciones colegiadas para la mejora de su práctica docente		
		5.2.3 Participa en acciones colegiadas para la formación de los estudiantes		
		<b>TOTAL</b>	<b>100</b>	<b>100</b>



SEP

SECRETARÍA DE EDUCACIÓN PÚBLICA



Guía Académica del sustentante para la Evaluación del Desempeño del personal docente al término de su segundo año 2018. Educación Media Superior. Campo Disciplinar: Ciencias Sociales

#### 4.4 Indicadores a evaluar en el Examen de Conocimientos y Habilidades Didácticas del Personal Docente en el Campo Disciplinar: Ciencias Sociales

Los indicadores a evaluar en cada etapa de la Evaluación del Desempeño han sido agrupados en el documento *Etapas, Aspectos, Métodos e Instrumentos. Proceso de Evaluación del Desempeño en la Función Docente y Técnico Docente al Término de su Segundo Año. Educación Media Superior. Ciclo escolar 2018-2019*, los cuales se encuentran en el documento *Perfil, Parámetros e Indicadores para Docentes y Técnicos Docentes en Educación Media Superior. Ciclo Escolar 2018-2019*, para la Evaluación del Desempeño del personal con funciones docentes y técnico docentes.

A continuación, se muestran los dominios fundamentales del desempeño docente y los indicadores a evaluar en cada instrumento, así como los aspectos a evaluar en cada una de los anexos, entre los cuales deberá revisar los que correspondan a su disciplina y considerarlos junto con los indicadores del examen de habilidades didácticas.

**Tabla 16. Indicadores a evaluar del perfil del Personal Docente en el Examen de Conocimientos Disciplinarios**

<b>Etapa 3. Examen de Conocimientos Disciplinarios</b>	<b>Dimensión 1. Conocimientos para el desempeño de la función docente. Adapta los conocimientos sobre la disciplina que imparte y los procesos de enseñanza y aprendizaje de acuerdo con las características de los estudiantes y el modelo basado en competencias</b>
	<b>Parámetro</b>
	1.2 Argumenta la naturaleza, métodos y congruencia de los saberes de la asignatura o módulo que imparte.
	<b>Indicadores</b>
	1.2.1 Organiza el marco teórico de las ciencias sociales para que los estudiantes interpreten la realidad social en relación con aspectos de la vida cotidiana. 1.2.2 Diseña estrategias para el proceso de enseñanza-aprendizaje de la asignatura del campo de las ciencias sociales. 1.2.3 Promueve en los estudiantes el pensamiento inductivo y deductivo para el análisis de problemas sociales. 1.2.4 Utiliza metodologías de las ciencias sociales para que los estudiantes investiguen las causas, características y consecuencias de los procesos sociales. 1.2.5 Contextualiza social, económica y políticamente los temas abordados en su asignatura para generar aprendizajes significativos.



SEP

SECRETARÍA DE  
EDUCACIÓN PÚBLICA



Guía Académica del sustentante para la Evaluación del Desempeño  
del personal docente al término de su segundo año 2018. Educación Media Superior. Campo Disciplinar: Ciencias Sociales

**Tabla 16.1 Aspectos por evaluar de acuerdo al anexo disciplinar de Administración**

<b>El docente:</b>
<ul style="list-style-type: none"> <li>• Identifica las principales escuelas y etapas de la administración para explicar la importancia de la disciplina en determinado contexto.</li> <li>• Analiza los términos relacionados con la administración para vincularlos con acciones derivadas de otras disciplinas y técnicas.</li> <li>• Clasifica los diferentes tipos de empresas para establecer el impacto económico y social en su entorno.</li> <li>• Analiza las características de las áreas funcionales de una empresa para establecer la relación de sus tareas con los objetivos empresariales.</li> <li>• Define los elementos de las etapas del proceso administrativo para delimitar las directrices del funcionamiento de una empresa.</li> <li>• Emplea el proceso administrativo en la toma de decisiones para la resolución de problemas organizacionales.</li> <li>• Integra los tipos de comunicación y los estilos de liderazgo de una organización para determinar las habilidades gerenciales.</li> <li>• Describe los principios de gestión de la calidad para sustentar el desarrollo organizacional en una empresa.</li> <li>• Aplica las normas ISO en los diferentes procesos de la organización para aumentar su competitividad.</li> <li>• Desarrolla un proyecto emprendedor basado en un plan de negociación para fomentar el autoempleo.</li> </ul>

**Tabla 16.2 Aspectos por evaluar de acuerdo al anexo disciplinar de Derecho**

<b>El docente:</b>
<ul style="list-style-type: none"> <li>• Aplica los principios generales del derecho en situaciones jurídicas de su contexto.</li> <li>• Aplica la jerarquización del sistema jurídico mexicano en la resolución de conflictos de leyes.</li> <li>• Relaciona la clasificación del derecho y sus características con situaciones jurídicas del entorno.</li> <li>• Analiza una situación jurídica específica para determinar la rama del derecho viable en su resolución.</li> <li>• Relaciona las normas con hechos de la vida cotidiana para establecer su aplicación.</li> <li>• Distingue las características de la forma de gobierno de otros países para identificar las de México.</li> <li>• Reconoce el impacto jurídico que tiene la forma de gobierno en México para distinguirla de otros países.</li> <li>• Distingue las facultades y funciones de las instituciones del Estado para su aplicación en casos concretos.</li> <li>• Relaciona los derechos y obligaciones de los ciudadanos ante las instituciones del Estado para la solución de situaciones específicas.</li> <li>• Identifica la intervención del estado para promover, respetar y garantizar los derechos humanos.</li> <li>• Distingue las fuentes del derecho para la creación de las normas jurídicas.</li> <li>• Identifica el proceso legislativo a partir de un planteamiento o reforma de una ley para reconocer su impacto social y bien común.</li> </ul>



SEP

SECRETARÍA DE  
EDUCACIÓN PÚBLICA



Guía Académica del sustentante para la Evaluación del Desempeño  
del personal docente al término de su segundo año 2018. Educación Media Superior. Campo Disciplinar: Ciencias Sociales

**Tabla 16.3 Aspectos por evaluar de acuerdo al anexo disciplinar de Economía**

<b>El docente:</b>
<ul style="list-style-type: none"><li>• Analiza los principios, leyes y metodología de la ciencia económica para explicar el papel del ser humano como agente económico.</li><li>• Identifica los elementos de la estructura económica productiva para comprender los niveles de desarrollo de la sociedad.</li><li>• Caracteriza los modos de producción en la historia económica y la evolución del pensamiento económico para explicar los fenómenos socioeconómicos.</li><li>• Aplica los conocimientos sobre los tipos de mercado, su estructura e integración, a partir del análisis de las teorías del productor y consumidor, para comprender los efectos de la oferta y demanda en diferentes contextos.</li><li>• Analiza los efectos de las políticas económicas en las variables macroeconómicas, para comprender el comportamiento de la economía.</li><li>• Clasifica las funciones del dinero y las políticas monetarias, para comprender sus implicaciones en diferentes contextos.</li><li>• Analiza las características del crecimiento y desarrollo económico, con base en los factores que los componen, para comparar el nivel de bienestar de diversas sociedades.</li><li>• Clasifica las instituciones y mercados financieros a partir de sus tipos y funciones, para comprender su comportamiento e impacto en la economía.</li><li>• Analiza las teorías del comercio internacional, los efectos de los tratados y acuerdos comerciales, para explicar la evolución de la economía nacional en el contexto mundial.</li><li>• Analiza el contexto histórico y las características de la globalización en la economía, para comprender el impacto de ésta en diversas naciones.</li></ul>



SEP

SECRETARÍA DE  
EDUCACIÓN PÚBLICA



Guía Académica del sustentante para la Evaluación del Desempeño  
del personal docente al término de su segundo año 2018. Educación Media Superior. Campo Disciplinar: Ciencias Sociales

**Tabla 16.4 Aspectos por evaluar de acuerdo al anexo disciplinar de Historia**

<b>El docente:</b>
<ul style="list-style-type: none"><li>• Distingue los elementos de teoría de la historia para realizar un análisis histórico.</li><li>• Analiza las características de las culturas prehispánicas para identificar su trascendencia histórica.</li><li>• Analiza las causas internas y externas de la Conquista de México para comprender sus implicaciones políticas sociales y culturales.</li><li>• Analiza las características económicas, culturales, sociales, políticas y administrativas en la Época Colonial para distinguir sus diferentes manifestaciones culturales.</li><li>• Analiza el proceso de Independencia para distinguir sus etapas: inicio, organización, resistencia y consumación.</li><li>• Identifica los proyectos de nación para comprender el origen de la República.</li><li>• Comprende los factores políticos, económicos, sociales y culturales que conformaron al Porfiriato para analizar el proceso de la Revolución Mexicana.</li><li>• Identifica las características los periodos de Caudillismo, Maximato y Cardenismo a partir del análisis del proceso de institucionalización de la vida social y política del régimen postrevolucionario.</li><li>• Analiza los periodos presidenciales de 1940 hasta 2012 para comprender sus implicaciones sociales, económicas, políticas y culturales en el México Contemporáneo.</li><li>• Analiza las características de la Ilustración y la Revolución Francesa para identificar su influencia en los movimientos revolucionarios en Europa y América.</li><li>• Explica las causas y consecuencias de la Revolución Industrial.</li><li>• Analiza las causas y consecuencias de la expansión del Imperialismo durante el siglo XX para comprender el origen de la Primera Guerra Mundial</li><li>• Analiza las causas, desarrollo y consecuencias de la Primera Guerra Mundial y de la Revolución Rusa para identificar la nueva división territorial europea y el surgimiento del socialismo.</li><li>• Analiza las causas, el desarrollo y las consecuencias de la Segunda Guerra Mundial, para comprender la formación del nuevo orden mundial.</li><li>• Analiza las características de la Guerra Fría para identificar sus repercusiones bélicas, económicas, sociales y culturales a nivel internacional.</li><li>• Analiza el desarrollo del proceso de globalización para distinguir los conflictos bélicos y organismos económicos internacionales.</li></ul>



SEP

SECRETARÍA DE EDUCACIÓN PÚBLICA



Guía Académica del sustentante para la Evaluación del Desempeño del personal docente al término de su segundo año 2018. Educación Media Superior. Campo Disciplinar: Ciencias Sociales

Tabla 16.5 Aspectos por evaluar de acuerdo al anexo disciplinar de Metodología de la Investigación

El docente:
<ul style="list-style-type: none"> <li>• Distingue los tipos de investigación a partir de sus características.</li> <li>• Identifica la importancia de la investigación para su aplicación en situaciones cotidianas.</li> <li>• Explica el método científico en situaciones de su contexto.</li> <li>• Distingue la naturaleza epistemológica de la investigación cualitativa y cuantitativa.</li> <li>• Selecciona el modelo de investigación cualitativo a partir de su objeto de estudio.</li> <li>• Elige las técnicas de investigación cuantitativas pertinentes para la obtención de información</li> <li>• Analiza variables cuantitativas para determinar su relación de causa efecto.</li> <li>• Analiza un objeto de estudio desde un modelo cuantitativo.</li> <li>• Distingue las características del método de investigación, para relacionar su importancia con el proceso de investigación</li> <li>• Analiza los elementos de la investigación para su aplicación en distintos contextos (investigación, aplicación programática, proyecciones, entre otros).</li> <li>• Examina los elementos que integran un reporte de investigación para distinguir las etapas de su desarrollo.</li> </ul>

Tabla 16.6 Aspectos por evaluar de acuerdo al anexo disciplinar de Sociología Política

El docente:
<ul style="list-style-type: none"> <li>• Explica el contexto actual a partir de los procesos y los cambios económicos, políticos, sociales y culturales en la historia para fundamentar los cambios del desarrollo social.</li> <li>• Identifica las características y funciones de las leyes sociales y su transformación a través del tiempo para comprender la realidad social.</li> <li>• Distingue los principales conceptos de Franz Boas para el análisis del desarrollo de las diferentes sociedades.</li> <li>• Reconoce el desarrollo de las sociedades a través del tiempo, de acuerdo con los principales conceptos de las teorías sociológicas, clásicas y contemporáneas para sustentar el conocimiento de la sociología.</li> <li>• Explica el objeto de estudio y la metodología de las disciplinas sociales como elementos para el análisis de la realidad social.</li> <li>• Analiza las funciones y las transformaciones de las diferentes instituciones sociales con base en su impacto en los ámbitos político, económico, social y cultural a través del tiempo.</li> <li>• Analiza las desigualdades económicas, sociales, étnicas, culturales y de género, para explicar sus causas y repercusiones en la sociedad.</li> <li>• Distingue las diferentes desigualdades sociales y su relación con el poder del Estado para explicar su impacto en la sociedad.</li> </ul>



SEP

SECRETARÍA DE EDUCACIÓN PÚBLICA



Guía Académica del sustentante para la Evaluación del Desempeño del personal docente al término de su segundo año 2018. Educación Media Superior. Campo Disciplinar: Ciencias Sociales

Tabla 17. Indicadores a evaluar del perfil del Personal Docente en el Examen de Habilidades Didácticas

Etapa 3. Examen de Habilidades Didácticas	<b>Dimensión 1. Conocimientos para el desempeño de la función docente. Adapta los conocimientos sobre la disciplina que imparte y los procesos de enseñanza y aprendizaje de acuerdo con las características de los estudiantes y el modelo basado en competencias</b>	
	<b>Parámetro</b>	
	1.1	Utiliza los procesos de construcción del conocimiento, enseñanza y aprendizaje basados en el modelo por competencias aplicados en su práctica docente.
	<b>Indicadores</b>	
	1.1.1	Aplica el modelo basado en competencias para el logro del aprendizaje significativo.
	1.1.2	Aplica técnicas y estrategias de enseñanza y aprendizaje con base en la transversalidad entre las asignaturas del plan de estudios correspondiente.
	<b>Parámetro</b>	
	1.3	Identifica las características y necesidades de aprendizaje de los estudiantes para su formación académica.
	<b>Indicadores</b>	
	1.3.1	Identifica las características de aprendizaje de los estudiantes para orientar su formación académica, de acuerdo con la modalidad (escolarizada, no escolarizada o mixta) en la que imparte.
	1.3.2	Identifica las necesidades de formación académica de los estudiantes para orientarlas de acuerdo con el perfil de egreso establecido en la Educación Media Superior.
	<b>Parámetro</b>	
1.4	Diseña estrategias de evaluación de los aprendizajes de acuerdo con el marco normativo vigente.	
<b>Indicadores</b>		
1.4.2	Identifica los diferentes momentos y agentes que intervienen en el proceso educativo para la selección de los instrumentos de evaluación.	



SEP

SECRETARÍA DE EDUCACIÓN PÚBLICA



Guía Académica del sustentante para la Evaluación del Desempeño del personal docente al término de su segundo año 2018. Educación Media Superior. Campo Disciplinar: Ciencias Sociales

Etapa 3. Examen de Habilidades Didácticas

**Dimensión 2. Práctica docente. Planea los procesos de formación, enseñanza y aprendizaje y evaluación atendiendo al modelo basado en competencias, y los ubica en contextos interno y externo**

**Parámetro**

2.1 Establece los conocimientos previos y necesidades de formación de los estudiantes para la planeación y el desarrollo de su práctica docente.

**Indicadores**

- 2.1.1 Identifica los conocimientos previos y las características (familiares, socioeconómicas, pedagógicas y psicológicas) de los estudiantes en la planeación de su curso.
- 2.1.2 Identifica los contextos interno y externo que influyen en su práctica docente para el desarrollo de la planeación didáctica.

**Parámetro**

2.2 Elabora planes de trabajo que incorporan estrategias y técnicas orientadas al desarrollo de competencias, que se vinculen con el contexto social de los estudiantes.

**Indicadores**

- 2.2.1 Adapta el plan de trabajo al contexto externo con base en los intereses y necesidades de los estudiantes.
- 2.2.2 Utiliza recursos didácticos para el desarrollo de los propósitos de aprendizaje planeados de acuerdo con el modelo basado en competencias.
- 2.2.3 Desarrolla estrategias de aprendizaje para propiciar la transversalidad de las asignaturas del plan de estudio correspondiente.

**Parámetro**

2.3 Establece estrategias de evaluación y retroalimentación para el desarrollo de los procesos de aprendizaje y formación de los estudiantes.

**Indicadores**

- 2.3.1 Emplea instrumentos de evaluación pertinentes para la obtención de información sobre el desempeño de los estudiantes.
- 2.3.2 Comunica a los estudiantes de manera constructiva y sistemática sus observaciones sobre los resultados de las evaluaciones, para el logro de los aprendizajes.

**Parámetro**

2.4 Emplea las tecnologías de la información y de la comunicación, disponibles en su contexto, como herramientas de su práctica docente.

**Indicadores**

- 2.4.1 Utiliza recursos de las tecnologías de la información y de la comunicación, disponibles en su contexto, como herramienta para el desarrollo de los contenidos y estrategias de la asignatura que imparte.
- 2.4.2 Utiliza en su práctica docente las tecnologías de la información y de la comunicación, disponibles en su contexto, de acuerdo con las características de los estudiantes (socioeconómicas, familiares, pedagógicas y psicológicas) para favorecer los aprendizajes.





SEP

SECRETARÍA DE EDUCACIÓN PÚBLICA



Guía Académica del sustentante para la Evaluación del Desempeño del personal docente al término de su segundo año 2018. Educación Media Superior. Campo Disciplinar: Ciencias Sociales

Etapa 3. Examen de Habilidades Didácticas del Personal Docente	<b>Dimensión 4. Vínculo con el contexto escolar. Vincula el contexto sociocultural y escolar con el proceso de enseñanza y aprendizaje</b>
	<b>Parámetro</b>
	4.1 Relaciona el entorno sociocultural e intereses de los estudiantes con su práctica docente.
	<b>Indicador</b>
	4.1.1 Relaciona el entorno sociocultural e intereses de los estudiantes para contextualizar el proceso de enseñanza y aprendizaje.
	<b>Parámetro</b>
	4.2 Relaciona el entorno escolar de los estudiantes con su práctica docente.
	<b>Indicadores</b>
	4.2.1 Selecciona recursos o fuentes de información vinculados al entorno escolar de los estudiantes en el desarrollo del proceso de enseñanza y aprendizaje.
	4.2.2 Selecciona aspectos de los programas institucionales de acuerdo con el entorno escolar para apoyar el proceso de enseñanza y aprendizaje.
	<b>Parámetro</b>
	4.3 Promueve la vinculación con diferentes actores de los contextos escolar y social para el desarrollo del aprendizaje y la formación de los estudiantes.
<b>Indicadores</b>	
4.3.1 Establece vínculos de colaboración con el tutor del grupo, en el desarrollo del proceso de enseñanza y aprendizaje de los estudiantes.	
4.3.2 Propone a las instancias institucionales acciones para la vinculación con los padres de familia que apoyen la formación de los estudiantes.	
4.3.3 Propone a las instancias institucionales acciones para la vinculación con empresas, cooperativas e instituciones educativas, entre otros, que fortalezcan la formación de los estudiantes.	
4.3.4 Utiliza las tecnologías de la información y de la comunicación, disponibles en su contexto, para la vinculación e interacción con diversos agentes.	



SEP

SECRETARÍA DE EDUCACIÓN PÚBLICA



Guía Académica del sustentante para la Evaluación del Desempeño del personal docente al término de su segundo año 2018. Educación Media Superior. Campo Disciplinar: Ciencias Sociales

Etapa 3. Examen de Habilidades Didácticas	<b>Dimensión 5. Normativa y ética en la función. Construye ambientes de aprendizaje autónomo y colaborativo atendiendo el marco normativo y ético</b>
	<b>Parámetro</b>
	5.1 Establece ambientes éticos, incluyentes y equitativos entre los estudiantes.
	<b>Indicadores</b>
	5.1.2 Promueve estrategias para el autoconocimiento, la autovaloración y el fortalecimiento de la autoestima de los estudiantes, en un ambiente incluyente.
	5.1.3 Formula estrategias para el favorecimiento del respeto y valoración de las opiniones de los demás.
	<b>Parámetro</b>
	5.2 Establece estrategias que contribuyan a la responsabilidad y corresponsabilidad académica con la comunidad educativa.
	<b>Indicadores</b>
	5.2.1 Propone en corresponsabilidad con los estudiantes estrategias para su formación académica.
	5.2.2 Participa en acciones colegiadas para la mejora de su práctica docente.
	5.2.3 Participa en acciones colegiadas para la formación de los estudiantes.
	<b>Parámetro</b>
	5.3 Atiende las disposiciones legales e institucionales en su práctica docente.
<b>Indicadores</b>	
5.3.1 Establece mecanismos para la participación de los estudiantes en la definición de normas de trabajo y convivencia en el aula.	
5.3.2 Implementa en el aula normas de convivencia basadas en la tolerancia y el respeto mutuo para el cumplimiento de las disposiciones institucionales vigentes.	
5.3.3 Propone estrategias para la resolución de conflictos personales e interpersonales entre los estudiantes a través del diálogo.	
5.3.4 Explica a los estudiantes que requieren algún tipo de atención, los mecanismos de canalización a instancias correspondientes.	

### 4.5 Simulador

El sustentante contará con un simulador en línea que le ayudará a familiarizarse con el tipo de examen y le permitirá conocer el funcionamiento de la plataforma en la que se aplicará la Etapa 3. Examen de Conocimientos y Habilidades Didácticas. Para ingresar al simulador necesitará un folio y una contraseña que le serán remitidos por su Autoridad Educativa u Organismo Descentralizado al que pertenezca, a partir del 9 de mayo de 2018.

Una vez que ingrese a la plataforma podrá resolver algunos reactivos en el simulador, los cuales no son parte del contenido del Examen. Esta plataforma estará habilitada del 9 de marzo al 10 de junio de 2018 y podrá acceder a través de la siguiente liga:

<http://simulador.ceneval.edu.mx>



SEP

SECRETARÍA DE  
EDUCACIÓN PÚBLICA



Guía Académica del sustentante para la Evaluación del Desempeño  
del personal docente al término de su segundo año 2018. Educación Media Superior. Campo Disciplinar: Ciencias Sociales

### Instrucciones para usar el simulador

1. Ingrese al simulador dando clic en el siguiente botón: **INGRESAR AL SIMULADOR**.
2. En la pantalla que indica **Seleccione un tipo de examen**, haga clic en el tipo de examen que le corresponda y seleccione uno de los exámenes disponibles. Sólo podrá acceder al examen correspondiente al proceso de evaluación en el que está inscrito.
3. En la pantalla que indica **Seleccione una sede**, haga clic en **CENEVAL A.C.**
4. En la pantalla que indica **Folio y Contraseña** anote los que usted ha recibido durante su periodo de registro. En caso de no contar con esta información solicítela a la Coordinación Nacional del Servicio Profesional Docente.
5. Al iniciar sesión, aparecerá una cláusula en la que se le solicita confirmar la confidencialidad del contenido del examen, dé clic en **Siguiente** para continuar.
6. Lea con atención las indicaciones de la ventana de ayuda que aparece enseguida antes de responder el examen.
7. Responda su examen.
8. Usted cuenta con el tiempo necesario para responder las preguntas incluidas en el Examen. Si lo suspende o lo deja inactivo durante este tiempo sólo podrá ingresar nuevamente transcurridas 24 horas.
9. Si por algún motivo desea suspender momentáneamente su sesión, haga clic en el botón **Interrumpir**. Para reiniciar, el sistema solicitará claves de Aplicador, escriba lo siguiente:

Aplicador	simulador
Contraseña	docente

10. Una vez que haga clic en el botón **Terminar**, podrá ingresar nuevamente al simulador después de 24 horas.

Nota: El simulador no estará disponible de 4:00 am a 4:20 am, debido al proceso de reinicialización de los folios.



SEP

SECRETARÍA DE  
EDUCACIÓN PÚBLICA



Guía Académica del sustentante para la Evaluación del Desempeño  
del personal docente al término de su segundo año 2018. Educación Media Superior. Campo Disciplinar: Ciencias Sociales

#### 4.6 Ejemplos de reactivos

A continuación se muestran algunos ejemplos de reactivos que servirán para que se familiarice con éstos. Es importante que identifique los ejemplos que corresponden a su disciplina, así como los del examen de habilidades didácticas.

##### Administración

Ejemplo del área de *Actividades empresariales*.

Una empresa de telecomunicaciones lanza al mercado un plan de portabilidad para poder cambiar de compañía telefónica sin problema alguno. Identifique el tipo de mercado al que se hace referencia.

- A) Industrial
- B) De consumo
- C) De servicios
- D) Comercial

**Respuesta correcta: C**

**Argumentación de la respuesta correcta:** El mercado de servicios hace referencia a las compañías que ofrecen bienes intangibles; el plan de portabilidad para cambiar de compañía es un servicio no tangible.

Ejemplo del área de *Bases de la Administración*.

La norma de una empresa es que únicamente el personal del Departamento de Ventas está autorizado para acceder a los estudios de investigación de mercado. Esta norma corresponde a un manual de...

- A) procedimientos
- B) producción
- C) puestos
- D) políticas

**Respuesta correcta: D**

**Argumentación de la respuesta correcta:** El manual de políticas o de normas incluye guías básicas que sirven como marco de actuación.



SEP

SECRETARÍA DE  
EDUCACIÓN PÚBLICA



Guía Académica del sustentante para la Evaluación del Desempeño  
del personal docente al término de su segundo año 2018. Educación Media Superior. Campo Disciplinar: Ciencias Sociales

Ejemplo del área de *Habilidades del emprendedor*.

Seleccione las habilidades que corresponden a un emprendedor.

1. Iniciativa para el trabajo
2. Destreza administrativa
3. Congruencia con el entorno
4. Flexibilidad de pensamiento

- A) 1, 2
- B) 1, 4
- C) 2, 3
- D) 3, 4

**Respuesta correcta: B**

**Argumentación de la respuesta correcta:** La definición de emprendedor: una persona que tiene decisión e iniciativa para realizar acciones con algún riesgo (1); asimismo debe ser flexible para poder adaptarse a los requerimientos de una nueva empresa (4).



SEP

SECRETARÍA DE  
EDUCACIÓN PÚBLICA



Guía Académica del sustentante para la Evaluación del Desempeño  
del personal docente al término de su segundo año 2018. Educación Media Superior. Campo Disciplinar: Ciencias Sociales

### Ejemplo del área de *Actividades empresariales*

Ordene las cuentas de activo, pasivo y capital, de acuerdo con su aparición en un estado financiero.

1. Proveedores
2. Mercancías
3. Bancos
4. Terrenos
5. Capital social

- A) 1, 3, 2, 4, 5
- B) 3, 2, 4, 1, 5
- C) 4, 1, 5, 2, 3
- D) 5, 1, 3, 2, 4

**Respuesta correcta: B**

**Argumentación de la respuesta correcta:** De acuerdo con el grado de disponibilidad y exigencia, las cuentas se ordenan de la siguiente manera: Bancos, donde se registran los aumentos y las disminuciones de la entidad (3), mercancías (2), terrenos (4), proveedores (1), y por último el capital social (5).



SEP

SECRETARÍA DE  
EDUCACIÓN PÚBLICA



Guía Académica del sustentante para la Evaluación del Desempeño  
del personal docente al término de su segundo año 2018. Educación Media Superior. Campo Disciplinar: Ciencias Sociales

### Ejemplo del área de *Habilidades del emprendedor*

Relacione la sección del plan de negocios con las actividades que considera.

Sección	Actividad
1. Plan mercadológico	a) Estructura los estados proyectados, los requerimientos de capital inicial, capital de trabajo y la justificación de los recursos. Permite conocer el flujo de efectivo para prever resultados positivos
2. Evaluación económica	b) Define el perfil del cliente, producto o servicio, mecanismo de venta y cómo atraer al objetivo. Para estructurarse, debe ponderar situaciones demográficas, de clima y de costumbres
3. Plan financiero	c) Observa los índices de rentabilidad, obtiene los periodos de recuperación de la inversión, así como los índices de logro financiero. Valora la efectividad del negocio
	d) Constituye la sociedad, el registro de marcas y patentes y los permisos correspondientes de inicio de funcionamiento
A) 1a, 2d, 3c, 4b	
B) 1b, 2c, 3a, 4d	
C) 1c, 2b, 3d, 4a	
D) 1d, 2a, 3b, 4c	

**Respuesta correcta: B**

**Argumentación de la respuesta correcta:** La etapa mercadológica define el perfil del cliente (1b), la evaluación se realiza por medio de los índices de logro financiero (2c), el plan financiero estructura los estados proyectados (3a) y en los aspectos legales se registran las marcas y patentes (4d).



SEP

SECRETARÍA DE  
EDUCACIÓN PÚBLICA



Guía Académica del sustentante para la Evaluación del Desempeño  
del personal docente al término de su segundo año 2018. Educación Media Superior. Campo Disciplinar: Ciencias Sociales

## Derecho

Ejemplo del área de *Clasificación, jerarquía y principios del derecho*

¿Qué rama del derecho regula la relación entre particulares y el Estado en cuanto a la subordinación?

- A) Administrativa
- B) Procesal
- C) Constitucional
- D) Agraria

**Respuesta correcta: C**

**Argumentación de la respuesta correcta:** El derecho constitucional es el conjunto de disposiciones en las que el Estado actúa como autoridad.

Ejemplo del área de *Clasificación, jerarquía y principios del derecho*

En términos generales, de surgir una controversia entre una autoridad fiscal federal y un particular, derivada del probable incumplimiento de una obligación fiscal del segundo, debe promoverse un \_\_\_\_\_ ante el \_\_\_\_\_, siendo el \_\_\_\_\_ la legislación adjetiva que regirá la naturaleza del proceso.

- A) juicio ordinario penal - Tribunal Federal de Justicia Fiscal y Administrativa - Código Fiscal de la Federación
- B) juicio de nulidad - Tribunal Federal de Justicia Fiscal y Administrativa - Código Fiscal de la Federación
- C) juicio de nulidad - juzgado de distrito de procesos penales federales - Código Nacional de Procedimientos Penales
- D) juicio ordinario penal - juzgado de distrito en materia administrativa - Código Nacional de Procedimientos Penales

**Respuesta correcta: B**

**Argumentación de la respuesta correcta:** Con la finalidad de dirimir una controversia se debe promover un juicio de nulidad ante el Tribunal Federal de Justicia Fiscal y Administrativa, y debido a que el conflicto surgió entre la autoridad fiscal y el particular es el Código Fiscal de la Federación el que rige la naturaleza del proceso.





SEP

SECRETARÍA DE  
EDUCACIÓN PÚBLICA



Guía Académica del sustentante para la Evaluación del Desempeño  
del personal docente al término de su segundo año 2018. Educación Media Superior. Campo Disciplinar: Ciencias Sociales

### Ejemplo del área de *Clasificación, jerarquía y principios del derecho*

Identifique los hechos jurídicos relacionados con el derecho privado.

1. Huelga laboral
2. Muerte de un individuo
3. Efectos del aluvión en la superficie de un ejido
4. Gestión de negocios
5. Pago de lo no debido
6. Comisión de un homicidio culposo

- A) 1, 3, 5
- B) 1, 4, 6
- C) 2, 4, 5
- D) 2, 5, 6

**Respuesta correcta: C**

**Argumentación de la respuesta correcta:** El derecho privado es la rama del derecho que se ocupa de las relaciones jurídicas entre particulares, por lo tanto, la muerte de un individuo (2), la gestión de negocios (4) y el pago de lo no debido (5) son hechos regulados por éste.



SEP

SECRETARÍA DE  
EDUCACIÓN PÚBLICA



Guía Académica del sustentante para la Evaluación del Desempeño  
del personal docente al término de su segundo año 2018. Educación Media Superior. Campo Disciplinar: Ciencias Sociales

### Ejemplo del área de *Clasificación, jerarquía y principios del derecho*

Ordene el proceso que se debe seguir para crear una norma o ley.

1. Iniciativa
2. Promulgación
3. Sanción
4. Aprobación
5. Publicación
6. Discusión

- A) 1, 4, 5, 6, 2, 3
- B) 1, 6, 4, 3, 5, 2
- C) 6, 1, 2, 4, 5, 3
- D) 6, 1, 3, 5, 4, 2

**Respuesta correcta: B**

**Argumentación de la respuesta correcta:** Se presenta la iniciativa ante el Congreso de la Unión (1), las Cámaras deliberan (6); cuando las dos Cámaras aceptan, la remiten al Ejecutivo para que la acepte o rechace (4); el Ejecutivo hace las observaciones pertinentes (3) y posteriormente las leyes se dan a conocer a aquellos que deben cumplirlas, por lo tanto se publica en el *Diario Oficial de la Federación* (5); por último, entra en vigor con su promulgación (2).



SEP

SECRETARÍA DE  
EDUCACIÓN PÚBLICA



Guía Académica del sustentante para la Evaluación del Desempeño  
del personal docente al término de su segundo año 2018. Educación Media Superior. Campo Disciplinar: Ciencias Sociales

### Ejemplo del área de *Clasificación, jerarquía y principios del derecho*

Relacione la fuente formal con sus características.

Fuente formal	Característica
1. Tratado internacional	a) Tiene enunciados normativos
2. Principio general del derecho	b) Expresa un deber
	c) Se ratifica por el Senado
	d) Es ley suprema
	e) Es conducta por seguir
	f) Es suscrita por el presidente

A) 1abd, 2cef  
B) 1acd, 2bef  
C) 1cde, 2abf  
D) 1cdf, 2abe

**Respuesta correcta: D**

**Argumentación de la respuesta correcta:** De acuerdo con el artículo 133 constitucional un tratado internacional se ratifica por el Senado, es ley suprema y la suscribe el presidente (1cdf); asimismo, un principio general del derecho tiene enunciados normativos, expresa un deber y es una conducta por seguir (2abe).



SEP

SECRETARÍA DE  
EDUCACIÓN PÚBLICA



Guía Académica del sustentante para la Evaluación del Desempeño  
del personal docente al término de su segundo año 2018. Educación Media Superior. Campo Disciplinar: Ciencias Sociales

---

## Economía

### Ejemplo del área de *Sistema económico*

En el modelo de competencia perfecta, una empresa encuentra el punto de equilibrio cuando la curva de CMg \_\_\_\_\_ a la curva de CTMe; es decir, en su \_\_\_\_\_, y refleja la existencia de un beneficio nulo.

- A) interseca - punto mínimo
- B) interseca - punto máximo
- C) no interseca - punto mínimo
- D) no interseca - punto máximo

**Respuesta correcta: A**

**Argumentación de la respuesta correcta:** En competencia perfecta, dentro de una empresa el punto de nivelación se encuentra donde la curva de CMg interseca a la curva de CTMe en su punto mínimo y refleja la existencia de un beneficio nulo.



SEP

SECRETARÍA DE  
EDUCACIÓN PÚBLICA

CNSPD  
Coordinación Nacional del  
Servicio Profesional Docente

Guía Académica del sustentante para la Evaluación del Desempeño  
del personal docente al término de su segundo año 2018. Educación Media Superior. Campo Disciplinar: Ciencias Sociales

### Ejemplo del área de *Sistema económico*

¿Qué provoca el desplazamiento de la curva en el gráfico?

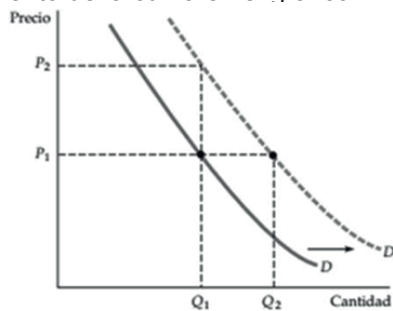

- A) Aumenta la renta
- B) Bajan los costos
- C) Aumentan los costos
- D) Disminuye la renta

**Respuesta correcta: A**

**Argumentación de la respuesta correcta:** Un aumento del nivel de renta desplaza la curva de demanda a la derecha.



SEP

SECRETARÍA DE  
EDUCACIÓN PÚBLICA



Guía Académica del sustentante para la Evaluación del Desempeño  
del personal docente al término de su segundo año 2018. Educación Media Superior. Campo Disciplinar: Ciencias Sociales

### Ejemplo del área de *Antecedentes económicos*

Según la teoría marxista, ordene cronológicamente el surgimiento de los diferentes modos de producción.

1. Esclavismo
2. Socialismo
3. Comunismo
4. Capitalismo
5. Feudalismo

- A) 1, 5, 4, 2, 3
- B) 2, 4, 5, 1, 3
- C) 3, 2, 1, 4, 5
- D) 4, 3, 2, 5, 1

**Respuesta correcta: A**

**Argumentación de la respuesta correcta:** Tomando como referencia la teoría de Marx el surgimiento de los modos de producción es esclavismo (1), posteriormente surgió el feudalismo (5), dando lugar a que se formara la ideología del capitalismo (4), y como contraparte u oposición el socialismo (2) y el comunismo (3).



SEP

SECRETARÍA DE  
EDUCACIÓN PÚBLICA



Guía Académica del sustentante para la Evaluación del Desempeño  
del personal docente al término de su segundo año 2018. Educación Media Superior. Campo Disciplinar: Ciencias Sociales

### Ejemplo del área de *Sistema económico*

Relacione cada ciclo económico con su temporalidad aproximada.

Ciclo	Temporalidad
1. Juglar	a) 11 a 15 años
2. Kitchin	b) 60 años
	c) 3 años
A) 1a, 2b	
B) 1a, 2c	
C) 1b, 2c	
D) 1c, 2a	

**Respuesta correcta: B**

**Argumentación de la respuesta correcta:** El ciclo Juglar dura de 11 a 15 años (1a), y el Kitchin, 3 años (2c).



SEP

SECRETARÍA DE  
EDUCACIÓN PÚBLICA



Guía Académica del sustentante para la Evaluación del Desempeño  
del personal docente al término de su segundo año 2018. Educación Media Superior. Campo Disciplinar: Ciencias Sociales

### Ejemplo del área de *Sistema económico*

¿Cuáles son algunos componentes del ciclo económico?

1. Depreciación
2. Estanflación
3. Recuperación
4. Déficit
5. Auge
6. Depresión

- A) 1, 2, 4  
B) 1, 3, 5  
C) 2, 4, 6  
D) 3, 5, 6

**Respuesta correcta: D**

**Argumentación de la respuesta correcta:** El ciclo económico es un fenómeno que corresponde a las oscilaciones reiteradas en las tasas de crecimiento de la producción, el empleo y otras variables macroeconómicas; por lo tanto, la recuperación (3), el auge (5) y la depresión (6) son los componentes que conforman el ciclo económico.





SEP

SECRETARÍA DE  
EDUCACIÓN PÚBLICA



Guía Académica del sustentante para la Evaluación del Desempeño  
del personal docente al término de su segundo año 2018. Educación Media Superior. Campo Disciplinar: Ciencias Sociales

## Historia

Ejemplo del área del *Marco teórico de la Historia. México Prehispánico y la Conquista de México*

¿Cuál es el objeto de estudio de la historia como disciplina?

- A) Las características étnicas y culturales de las sociedades humanas
- B) El desarrollo del conocimiento y la existencia del ser humano
- C) La conducta de los seres humanos, el comportamiento que los ha diferenciado entre sí
- D) La comprensión de los hechos humanos en el ámbito espacial y temporal

**Respuesta correcta: D**

**Argumentación de la respuesta correcta:** La historia no busca comprender sólo el pasado, sino que abarca todo el tiempo de la vida humana y cómo lo ha empleado para interactuar con su entorno; examina todos los actos humanos en las condiciones de su respectiva época.

Ejemplo del área del *Marco teórico de la Historia. México Prehispánico y la Conquista de México*

Las culturas del área central de Mesoamérica, también conocida como Altiplano Central, se caracterizaron por su \_\_\_\_\_, que permitió un considerable incremento de la población, y por la elaboración de \_\_\_\_\_, que comercializaban con los pueblos de otras áreas del México prehispánico.

- A) gobierno de guerreros y sacerdotes - un sistema de escritura y numeración
- B) agricultura de riego - instrumentos de obsidiana
- C) sistema de escritura basado en códices - objetos de oro
- D) agricultura de temporal - armas para la cacería y la guerra

**Respuesta correcta: B**

**Argumentación de la respuesta correcta:** Los pueblos del área central, como los teotihuacanos, contaron con tierras fértiles para desarrollar una agricultura avanzada y lograron influenciar a otros pueblos de Mesoamérica gracias a la extracción y comercio de la obsidiana.



SEP

SECRETARÍA DE  
EDUCACIÓN PÚBLICA

**CNSPD**  
Coordinación Nacional del  
Servicio Profesional Docente

Guía Académica del sustentante para la Evaluación del Desempeño  
del personal docente al término de su segundo año 2018. Educación Media Superior. Campo Disciplinar: Ciencias Sociales

---

### Ejemplo del área del *Desarrollo histórico de México y del mundo*

Identifique los factores ideológicos externos que influyeron en el inicio de la guerra de Independencia de México.

1. Independencia de América Latina
2. Influencia de la Ilustración
3. Invasión de Napoleón a España
4. Revolución Francesa
5. Abdicaciones de Bayona
6. Independencia de Estados Unidos

- A) 1, 2, 4  
B) 1, 3, 5  
C) 2, 4, 6  
D) 3, 5, 6

**Respuesta correcta: C**

**Argumentación de la respuesta correcta:** La Ilustración fue un movimiento en el que el ser humano emergía gracias al uso de la razón, se comenzó a separar a las ciencias de la teología (2); la Revolución Francesa permitió que surgiera una nueva forma de pensamiento en donde el hombre es igual a sus semejantes, por lo que inspiró a la Nueva España y a varios países a luchar por su independencia (4); al ser el país vecino de la Nueva España, Estados Unidos influyó notablemente con su independencia, ya que les permitió reconocer una guerra de la cual podrían salir victoriosos (6).



SEP

SECRETARÍA DE  
EDUCACIÓN PÚBLICA



Guía Académica del sustentante para la Evaluación del Desempeño  
del personal docente al término de su segundo año 2018. Educación Media Superior. Campo Disciplinar: Ciencias Sociales

### Ejemplo del área del Marco teórico de la *Historia. México Prehispánico y la Conquista de México*

Relacione las superáreas culturales con las civilizaciones más representativas.

<b>Superárea cultural</b>	<b>Civilización</b>
1. Aridoamérica	a) Teotihuacana
2. Mesoamérica	b) Navajo
3. Oasisamérica	c) Hohokam
	d) Maya
	e) Apache
	f) Anasazi

- A) 1ae, 2cf, 3bd
- B) 1bc, 2ae, 3df
- C) 1be, 2ad, 3cf
- D) 1de, 2ab, 3cf

**Respuesta correcta: C**

**Argumentación de la respuesta correcta:** Las culturas de navajos y apaches se desarrollaron en Aridoamérica en el norte de México y la costa oeste de Estados Unidos (1be), mientras que los teotihuacanos y mayas lo hicieron en Mesoamérica, en el centro-sur de México y Centroamérica (2ad), y los Hohokam y Anasazi se asentaron en Oasisamérica, que está en el suroeste de Estados Unidos (3cf).



SEP

SECRETARÍA DE  
EDUCACIÓN PÚBLICA



Guía Académica del sustentante para la Evaluación del Desempeño  
del personal docente al término de su segundo año 2018. Educación Media Superior. Campo Disciplinar: Ciencias Sociales

### Ejemplo del área del *Desarrollo histórico de México y del mundo*

Ordene cronológicamente los sucesos de la guerra de Independencia.

1. Plan de Iguala
2. Conspiración de la Profesa
3. Tratados de Córdoba
4. Ejecución de Morelos
5. Incorporación de Francisco Xavier Mina a la insurgencia

- A) 1, 2, 5, 4, 3  
B) 2, 5, 4, 3, 1  
C) 4, 5, 2, 1, 3  
D) 5, 2, 4, 1, 3

**Respuesta correcta: C**

**Argumentación de la respuesta correcta:** La ejecución de Morelos en 1815 marca el inicio de la consumación de Independencia (4), Mina se une a los insurgentes después de la ejecución de Morelos en 1817 (5); la conspiración de la Profesa es donde se elige a Iturbide como capitán general de las fuerzas realistas dando pie a que se acerque a Guerrero y juntos acuerden reunirse en el ejército trigarante (2); el plan de Iguala se firma después del abrazo de Acatempan, que marca el fin de la guerra (1), y los tratados de Córdoba marcan la renuncia del virrey en agosto de 1820 (3).



SEP

SECRETARÍA DE  
EDUCACIÓN PÚBLICA



Guía Académica del sustentante para la Evaluación del Desempeño  
del personal docente al término de su segundo año 2018. Educación Media Superior. Campo Disciplinar: Ciencias Sociales

## Metodología de la Investigación

### Ejemplo del área de *Diseño del proyecto de Investigación*

Ordene las partes de un índice.

1. Anexos
2. Capítulos
3. Índice onomástico
4. Bibliografía
5. Introducción
6. Conclusiones

- A) 1, 5, 3, 4, 6, 2  
B) 2, 1, 4, 3, 5, 6  
C) 4, 1, 2, 3, 6, 5  
D) 5, 2, 6, 1, 4, 3

**Respuesta correcta: D**

**Argumentación de la respuesta correcta:** Éste es el orden que corresponde a la conformación de un índice, ya que el primer elemento es la introducción (5), luego los capítulos (2), después las conclusiones (6), después los anexos (1), luego la bibliografía (4) y al final el índice onomástico (3).



SEP

SECRETARÍA DE  
EDUCACIÓN PÚBLICA



Guía Académica del sustentante para la Evaluación del Desempeño  
del personal docente al término de su segundo año 2018. Educación Media Superior. Campo Disciplinar: Ciencias Sociales

### Ejemplo del área de *Fundamentos de la Investigación*

Para la postura \_\_\_\_\_ la duda es el fundamento del método y la búsqueda de una verdad comprobable. Permite obtener conocimiento acerca de fenómenos que no son susceptibles de comprobación experimental.

- A) racionalista
- B) empirista
- C) positivista
- D) materialista

**Respuesta correcta: A**

**Argumentación de la respuesta correcta:** La búsqueda del conocimiento sobre fenómenos que no son susceptibles de comprobación experimental es una de las características principales de la postura racionalista.

### Ejemplo del área de *Diseño del proyecto de Investigación*

Relacione las técnicas de investigación con el enfoque al que pertenecen.

Enfoque	Técnica de investigación
1. Cuantitativo	a) Entrevista
2. Cualitativo	b) Observación
	c) Encuesta
	d) Test
A) 1ac, 2bd	
B) 1ad, 2bc	
C) 1bd, 2ac	
D) 1cd, 2ab	

**Respuesta correcta: C**

**Argumentación de la respuesta correcta:** La relación (1bd) es correcta, ya que la observación (b) y el test (d) son técnicas que corresponden al enfoque cuantitativo (1), mientras que la relación (2ac) es correcta porque la entrevista (a) y la encuesta (c) son técnicas de investigación del enfoque cualitativo (2).



SEP

SECRETARÍA DE  
EDUCACIÓN PÚBLICA



Guía Académica del sustentante para la Evaluación del Desempeño  
del personal docente al término de su segundo año 2018. Educación Media Superior. Campo Disciplinar: Ciencias Sociales

### Ejemplo del área de *Fundamentos de la Investigación*

Seleccione los enunciados que corresponden a la postura materialista.

1. El sujeto cognoscente obtiene sus conceptos de la experiencia
2. La percepción es la fuente principal y prueba última de conocimiento
3. El conocimiento se origina exclusivamente en los hechos concretos
4. El razonamiento deductivo se basa en principios evidentes o axiomas

- A) 1, 2
- B) 1, 3
- C) 2, 4
- D) 3, 4

**Respuesta correcta: C**

**Argumentación de la respuesta correcta:** Las posturas del materialismo son: la percepción (2), considerada la única fuente del conocimiento, y el razonamiento deductivo (4) que, de acuerdo con principios evidentes, constituye el conocimiento.

### Ejemplo del área de *Fundamentos de la Investigación*

La falta de empleos bien remunerados y las escasas oportunidades de crecimiento profesional en las empresas, además de las malas condiciones sociales y familiares, provocan la emigración hacia países que proporcionen mayores facilidades y ofertas de empleo. En este contexto se busca conocer y registrar las experiencias de vida de las personas que se ven obligadas a abandonar sus comunidades.

¿Qué método permite llevar a cabo esta investigación?

- A) Cualitativo
- B) Analítico
- C) Cuantitativo
- D) Sintético

**Respuesta correcta: A**

**Argumentación de la respuesta correcta:** Este es el método adecuado para desarrollar la investigación, ya que su objetivo es la descripción de las cualidades del fenómeno al que agrega experiencias, pensamientos o actitudes para la construcción del conocimiento, y no se ocupa de probar o medir el grado de éste.



SEP

SECRETARÍA DE  
EDUCACIÓN PÚBLICA



Guía Académica del sustentante para la Evaluación del Desempeño  
del personal docente al término de su segundo año 2018. Educación Media Superior. Campo Disciplinar: Ciencias Sociales

---

## Sociología Política

### Ejemplo del área de *Conocimiento social*

Seleccione la expresión que denota una relación de poder.

- A) En la Colonia, los esclavos eran marcados con un hierro ardiente o con una argolla en la nariz u oreja; esa era la señal de su condición
- B) La experiencia de las personas ciegas en las sociedades modernas dista mucho de ser equitativa, no se respetan sus lugares asignados
- C) Durante la guerra de 1846-1848, un grupo de irlandeses del ejército de Estados Unidos se negó a continuar en la contienda contra México por considerarla injusta
- D) Uno de los postulados del existencialismo es la capacidad de los seres humanos de no ser determinados por imperativos metafísicos e involuntarios

**Respuesta correcta: A**

**Argumentación de la respuesta correcta:** Esta expresión implica una relación de poder de sometimiento sobre los esclavos de la Colonia.





SEP

SECRETARÍA DE  
EDUCACIÓN PÚBLICA



Guía Académica del sustentante para la Evaluación del Desempeño  
del personal docente al término de su segundo año 2018. Educación Media Superior. Campo Disciplinar: Ciencias Sociales

### Ejemplo del área de *Cambio y realidad social*

Identifique los hechos culturales que pertenecen al objeto de estudio de la antropología.

1. El partido entre el Cruz Azul y el América termina en gresca
2. Miles de personas acuden a Teotihuacán en primavera
3. Se festeja la Feria de Huamantla en Tlaxcala
4. Incrementan las manifestaciones en la Ciudad de México
5. Culmina la escenificación de la Pasión de Cristo en Iztapalapa

- A) 1, 2, 4
- B) 1, 3, 4
- C) 2, 3, 5
- D) 3, 4, 5

**Respuesta correcta: C**

**Argumentación de la respuesta correcta:** La antropología se encarga del estudio de las tradiciones culturales en un país, por lo que acudir a Teotihuacán cada primavera (2); festejar la huamantlada, que es una tradición anual del estado de Tlaxcala (3), y escenificar la Pasión de Cristo en Iztapalapa son hechos culturales que pertenecen al estudio de esta ciencia (5).



SEP

SECRETARÍA DE  
EDUCACIÓN PÚBLICA



Guía Académica del sustentante para la Evaluación del Desempeño  
del personal docente al término de su segundo año 2018. Educación Media Superior. Campo Disciplinar: Ciencias Sociales

### Ejemplo del área de *Conocimiento social*

Relacione el tipo de suicidio con su descripción.

Tipo	Descripción
1. Egoísta	a) Ocurre cuando el individuo da una importancia excesiva a la sociedad
2. Anómico	b) Sucede cuando las normas sociales rebasan al individuo
3. Altruista	c) Se produce cuando el individuo está aislado o sus vínculos con un grupo se debilitan y se rompen
4. Fatalista	d) Se da cuando el individuo observa una degradación en las instituciones

- A) 1a, 2b, 3d, 4c
- B) 1b, 2c, 3d, 4a
- C) 1c, 2d, 3a, 4b
- D) 1d, 2b, 3c, 4a

**Respuesta correcta: C**

**Argumentación de la respuesta correcta:** El suicidio egoísta sucede cuando el individuo se encuentra aislado y sus deseos son mayores a las retribuciones que recibe (1c). Por otro lado, en el anómico el individuo se suicida porque, según su percepción, existe una degradación en las instituciones que lo rebasa (2d). En el caso del suicidio altruista, el individuo tiene una fe mayúscula en la sociedad y es capaz de morir por ésta (3a). Finalmente, en el suicidio fatalista el hombre se ve rebasado por las normas sociales (4b).



SEP

SECRETARÍA DE  
EDUCACIÓN PÚBLICA



Guía Académica del sustentante para la Evaluación del Desempeño  
del personal docente al término de su segundo año 2018. Educación Media Superior. Campo Disciplinar: Ciencias Sociales

### Ejemplo del área de *Conocimiento social*

Complete el siguiente fragmento, según los distintos modos de producción que precedieron al capitalismo, de acuerdo con el marxismo.

El nomadismo característico del modo de producción \_\_\_\_\_ termina con el descubrimiento de la agricultura, dando paso al modo de producción \_\_\_\_\_, en el cual la relación social de las actividades productivas era de explotación y el uso de la violencia física se practicaba comúnmente como mecanismo de control; posteriormente originó la aparición del modo de producción \_\_\_\_\_, en el cual la explotación se basaba en relaciones de servidumbre.

- A) de la comunidad primitiva - esclavista - feudalista
- B) de la comunidad primitiva - feudalista - esclavista
- C) esclavista - de la comunidad primitiva - feudalista
- D) feudalista - de la comunidad primitiva - esclavista

**Respuesta correcta: A**

**Argumentación de la respuesta correcta:** De acuerdo con la descripción del marxismo la comunidad primitiva se caracteriza por el nomadismo y termina con el descubrimiento de la agricultura. Mientras que en el modo de producción esclavista se practicaban mecanismos de control como la explotación y el uso de violencia física. Y posteriormente se originó el modo de producción feudalista, en el cual la explotación era con base en relaciones de servidumbre.



SEP

SECRETARÍA DE  
EDUCACIÓN PÚBLICA



Guía Académica del sustentante para la Evaluación del Desempeño  
del personal docente al término de su segundo año 2018. Educación Media Superior. Campo Disciplinar: Ciencias Sociales

### Ejemplo del área de *Conocimiento social*

Seleccione los rasgos de la teoría de la dependencia que explican el tipo de desarrollo económico que han seguido los países subdesarrollados.

1. Decisiones políticas no soberanas
2. Riqueza basada en el sector secundario
3. Constitución de economías monoexportadoras
4. Endeudamiento financiero que aumenta la pobreza
5. Monopolio de importación de materias primas

- A) 1, 2, 3  
B) 1, 3, 4  
C) 2, 3, 5  
D) 2, 4, 5

**Respuesta correcta: B**

**Argumentación de la respuesta correcta:** De acuerdo con los rasgos de la teoría de la dependencia, el tipo de desarrollo económico que siguen los países subdesarrollados son: el endeudamiento financiero (4), que explica la pobreza de los países subdesarrollados cuya deuda externa crece; ambos constituyen economías de competencia monoexportadora (3), ya que exportan los mismos productos que otros países subdesarrollados, lo cual no asegura el nivel de ingresos; y las decisiones políticas que se toman para el país (1) están influenciadas por aquellos países u organismos de los cuales reciben préstamos o apoyos, lo que afecta su soberanía.



SEP

SECRETARÍA DE  
EDUCACIÓN PÚBLICA



Guía Académica del sustentante para la Evaluación del Desempeño  
del personal docente al término de su segundo año 2018. Educación Media Superior. Campo Disciplinar: Ciencias Sociales

## Habilidades Didácticas

### Ejemplo del área de *Didáctica y contexto sociocultural de la práctica docente*

Al inicio del semestre, en un Consejo Técnico Escolar se abordan diferentes necesidades, problemáticas y metas de la comunidad educativa. Entre los acuerdos destaca atender el problema de la incidencia de adicciones en la escuela. La estrategia didáctica que aborda esta situación, considerando la transversalidad de las competencias, es el aprendizaje...

- A) basado en problemas
- B) basado en casos
- C) por proyectos
- D) invertido

**Respuesta correcta: C**

**Argumentación de la respuesta correcta:** El aprendizaje mediante proyectos es una estrategia didáctica que generalmente parte de una pregunta de investigación que guía el proyecto, cuya respuesta no depende nada más de información documental, sino de un pensamiento crítico (por ejemplo sobre las adicciones). Asimismo, emplea la transversalidad porque requiere de varios enfoques para alcanzar los objetivos planteados, y la corresponsabilidad de los docentes de las diferentes asignaturas debido a que deben asegurarse de que los estudiantes tienen lo necesario para resolverlo; por lo tanto, requiere de una planeación adecuada.



SEP

SECRETARÍA DE  
EDUCACIÓN PÚBLICA



Guía Académica del sustentante para la Evaluación del Desempeño  
del personal docente al término de su segundo año 2018. Educación Media Superior. Campo Disciplinar: Ciencias Sociales

### Ejemplo del área de *Didáctica y contexto sociocultural de la práctica docente*

¿Qué estrategia docente se apega al modelo basado en competencias?

- A) Utilizar el análisis de casos con una problemática del contexto; los estudiantes, organizados en equipos, presentan sus propuestas de solución en un debate grupal para luego publicar sus conclusiones personales en el *blog* de la clase
- B) Emplear la sala de medios de su plantel para enseñar a los estudiantes el tema y pide que tomen apuntes de lo que consideran más relevante; posteriormente, revisar los cuadernos para asentar una calificación y finalizar con una retroalimentación
- C) Dividir el tema en equipos de trabajo para que cada uno prepare una exposición para toda la clase; asignar calificaciones con base en la calidad de la información presentada y en el desenvolvimiento de cada equipo en la presentación
- D) Presentar una exposición a la clase y proporcionar textos fotocopiados para que cada uno de los estudiantes identifique lo más relevante; además, cada uno deberá realizar una síntesis con ayuda de preguntas-guía proporcionadas por él

**Respuesta correcta: A**

**Argumentación de la respuesta correcta:** La estrategia se apega al modelo basado en competencias porque el docente tiene el papel de generar el ambiente de aprendizaje donde sus estudiantes aprovechan el contexto cercano para desarrollar competencias. La técnica de análisis de casos es empleada para que ellos argumenten y tomen decisiones que plasman en sus participaciones; el docente utiliza adecuadamente los recursos de las TIC con los que cuenta la escuela para socializar lo aprendido.



SEP

SECRETARÍA DE  
EDUCACIÓN PÚBLICA



Guía Académica del sustentante para la Evaluación del Desempeño  
del personal docente al término de su segundo año 2018. Educación Media Superior. Campo Disciplinar: Ciencias Sociales

### Ejemplo del área de *Referentes pedagógicos normativos*

Elija las opciones que se refieren al uso de las TIC como recursos didácticos.

1. Evaluar diapositivas elaboradas por los estudiantes
2. Utilizar una plataforma virtual para la realización de tareas
3. Realizar prácticas virtuales con simuladores
4. Enviar información complementaria por correo electrónico

- A) 1, 3
- B) 1, 4
- C) 2, 3
- D) 2, 4

**Respuesta correcta: C**

**Argumentación de la respuesta correcta:** El uso de una plataforma electrónica (2) permite la realización de diversas actividades de aprendizaje, y las prácticas virtuales con simuladores (3) permiten a los estudiantes la manipulación de diferentes variables para comprender y explicar el funcionamiento de un fenómeno o proceso bajo estudio.



SEP

SECRETARÍA DE  
EDUCACIÓN PÚBLICA



Guía Académica del sustentante para la Evaluación del Desempeño  
del personal docente al término de su segundo año 2018. Educación Media Superior. Campo Disciplinar: Ciencias Sociales

### Ejemplo del área de *Referentes pedagógicos normativos*

Un docente pide al grupo que prepare un sociodrama para abordar el tema de la clase porque sabe que la mayoría de los estudiantes son \_\_\_\_\_, pero también considera que algunos son \_\_\_\_\_, por lo que les solicita la elaboración de una serie de carteles, líneas de tiempo y mapas mentales para exponerlos en el periódico mural de la escuela.

- A) kinestésicos - auditivos
- B) auditivos - visuales
- C) visuales - auditivos
- D) kinestésicos - visuales

**Respuesta correcta: D**

**Argumentación de la respuesta correcta:** El sociodrama favorece el estilo de aprendizaje kinestésico, ya que implica la participación física de los estudiantes. La elaboración y exposición de carteles, líneas de tiempo y mapas mentales favorecen el aprendizaje de los estudiantes con un estilo principalmente visual, porque se basa en imágenes, gráficos y esquemas para el desarrollo y la presentación del tema.





SEP

SECRETARÍA DE EDUCACIÓN PÚBLICA



Guía Académica del sustentante para la Evaluación del Desempeño del personal docente al término de su segundo año 2018. Educación Media Superior. Campo Disciplinar: Ciencias Sociales

Ejemplo del área de *Referentes pedagógicos normativos*

Relacione cada competencia con la definición que le corresponde.

Competencia	Descripción
1. Genérica	a) Es común a todos los egresados de la Educación Media Superior; expresa capacidades organizadas en diversos campos; se aplica en distintos enfoques educativos
2. Disciplinar básica	b) Es transferible; articula y da identidad a la Educación Media Superior; refuerzan la capacidad de adquirir otras competencias relevantes a todos los espacios curriculares
3. Disciplinar extendida	c) Prepara para reaccionar a tiempo ante los problemas, aplicando procedimientos adecuados a las tareas encomendadas, así como para encontrar vías de solución de forma autónoma
	d) Da especificidad al modelo educativo de los distintos subsistemas de Educación Media Superior; no se comparte por todos los egresados
A) 1a, 2d, 3c	
B) 1b, 2a, 3d	
C) 1b, 2c, 3a	
D) 1c, 2b, 3d	

**Respuesta correcta: B**

**Argumentación de la respuesta correcta:** Según el Acuerdo 444 por el que se establecen las competencias que constituyen el marco curricular común del Sistema Nacional de Bachillerato, las competencias genéricas (1) son aquellas que se caracterizan por ser clave, transversales y transferibles (b); las disciplinares básicas (2) representan la base común de la formación disciplinar (a) y las competencias disciplinares extendidas (3) dan especificidad al modelo educativo de los distintos subsistemas de Educación Media Superior (d).



SEP

SECRETARÍA DE  
EDUCACIÓN PÚBLICA



Guía Académica del sustentante para la Evaluación del Desempeño  
del personal docente al término de su segundo año 2018. Educación Media Superior. Campo Disciplinar: Ciencias Sociales

---

## 4.7 Consideraciones generales

### Cómo aprovechar la bibliografía

- Compile la bibliografía. Revise la bibliografía sugerida, parte de ella está disponible en internet y en las bibliotecas.
- Identifique temas para el estudio y la reflexión. Identifique en el material bibliográfico los capítulos, temas o subtemas relacionados con los parámetros, los indicadores y la estructura de habilidades didácticas y del Examen de Conocimientos Disciplinarios del perfil que le corresponde.
- Aproveche los conocimientos previos. Cuando estudie, utilice sus conocimientos previos y relaciónelos con la información, esto facilitará la adquisición, asimilación y comprensión de nuevos conocimientos.
- Vincule con la función docente. Relacione los conceptos, las tesis y las explicaciones de los materiales de lectura con su práctica docente.
- Estudie en grupo. Esta modalidad de estudio tiene la ventaja de trabajar en colaboración, lo cual resulta formativo: se comparten materiales, se despejan dudas mediante el análisis y la discusión colectiva, se resuelven problemas y se realizan ejercicios en común. La comparación de diferentes puntos de vista estimula la actividad metacognitiva de las personas, lo cual repercute en la mejora de sus conocimientos.

### Antes de la aplicación del Examen

- Revise los parámetros e indicadores a evaluar incluidos en la Guía para una mejor comprensión del proceso de elaboración de lo que usted presentará en la Etapa 3. Examen de Conocimientos y Habilidades Didácticas.
- Utilice el simulador del Examen para que se familiarice con el mecanismo establecido y realizar su evaluación.
- Revise la publicación de sedes para que identifique la ubicación, el domicilio, tiempo de traslado, la fecha y los horarios de la aplicación, en la que sede que le corresponde. Considere que el horario de aplicación de esta etapa es nacional, por lo que el uso horario es con base en la hora del centro.
- Tome en cuenta que una vez iniciada la aplicación no habrá tolerancia para el ingreso a las aulas en las que ésta se llevará a cabo.



SEP

SECRETARÍA DE  
EDUCACIÓN PÚBLICA



Guía Académica del sustentante para la Evaluación del Desempeño  
del personal docente al término de su segundo año 2018. Educación Media Superior. Campo Disciplinar: Ciencias Sociales

---

- Considere que está estrictamente prohibido ingresar al aula con teléfonos celulares, tabletas, computadoras portátiles, memorias de almacenamiento de datos, cámaras fotográficas o de video, apuntes, libros, calculadoras o cualquier dispositivo, medio o material que contenga información relacionada con el instrumento de evaluación. De no atender esta indicación, su evaluación será anulada.
- Recuerde que la aplicación del Examen tiene una duración de 4 horas, por lo que es recomendable llevar algo para comer.
- Si usted tiene alguna discapacidad y requiere algún tipo de apoyo especial, notifíquelo a su Autoridad Educativa u Organismo Descentralizado, para prever todas las consideraciones necesarias, para el día de su aplicación en la sede correspondiente.

#### El día de la aplicación del Examen

- Acuda a la sede en la fecha seleccionada previamente.
- Porte identificación oficial vigente con fotografía en original (credencial de elector, cédula profesional o pasaporte). Sin alguno de estos documentos oficiales no podrá ingresar a la sede de aplicación
- Llegue a la sede con 1 hora de anticipación. Una vez cerrada la puerta de acceso al plantel, por ningún motivo se permitirá la entrada.
- En el momento de realizar su registro será necesario contar con sus datos personales y laborales (CURP, RFC, CCT, domicilio completo del centro de trabajo, nombre completo del jefe inmediato).

#### Durante la aplicación del Examen

- Atienda las indicaciones del aplicador del Ceneval. Si tiene alguna duda sobre el procedimiento, aclárela con él.
- Lea detenidamente los reactivos y las opciones de respuesta, y asegúrese de haberlos comprendido antes de responder.
- Analice cada una de las posibles respuestas, reflexione por qué una opción puede ser o no la correcta.
- Si no sabe la respuesta a una pregunta, no se detenga demasiado, pase a las siguientes y al final vuelva a ella.
- Cuando finalice el Examen, asegúrese de haber respondido todos los reactivos y de que ingresó correctamente sus datos personales y laborales.



SEP

SECRETARÍA DE  
EDUCACIÓN PÚBLICA



Guía Académica del sustentante para la Evaluación del Desempeño  
del personal docente al término de su segundo año 2018. Educación Media Superior. Campo Disciplinar: Ciencias Sociales

---

- Queda prohibido el uso de libros, materiales impresos, dispositivos electrónicos y teléfonos celulares. Emplear cualquiera de estos elementos será motivo de cancelación.

#### Después de la aplicación del Examen

- En la fecha establecida, consulte los resultados de la Evaluación del Desempeño para la Educación Media Superior a través del Sistema Nacional de Registro del Servicio Profesional Docente en la página electrónica: [www.servicioprofesionaldocente.sep.gob.mx](http://www.servicioprofesionaldocente.sep.gob.mx)
- Tenga a la mano el número de folio y la CURP.

#### 4.8 Calificación y resultados

La calificación del sustentante debe ser precisa y libre de errores, por lo que se han establecido los mecanismos para corroborar los procesos y productos de cada fase. La calificación es la base para la emisión de los resultados, la entrega de éstos debe respetar las políticas de seguridad y confidencialidad para salvaguardar la evaluación de cada sustentante.

La Secretaría de Educación Pública realizará el proceso de calificación de la información obtenida. Este proceso se llevará a cabo conforme a los criterios y procedimientos técnicos que el Instituto Nacional para la Evaluación de la Educación determine.

La Secretaría de Educación Pública, por medio del Sistema Nacional de Registro del Servicio Profesional Docente emitirá un dictamen con los resultados individualizados de la Evaluación del Desempeño, que serán acompañados de observaciones específicas y generales que le permitan identificar las capacidades, los conocimientos y las competencias profesionales que necesita fortalecer. El dictamen de los resultados es individual y se entregará únicamente al evaluado.

El resultado de la Evaluación del Desempeño se expresará de manera global respondiendo a un sentido compensatorio, ya que las puntuaciones parciales de cada Etapa que usted presentará se integrarán en una puntuación única. Esta decisión permite que sus principales fortalezas compensen sus posibles áreas de oportunidad en otros aspectos evaluados. Además el resultado se emitirá con fundamento en lo establecido por el Instituto Nacional para la Evaluación de la Educación en los Criterios técnicos y de procedimiento para el análisis de los instrumentos de evaluación, el proceso de calificación y la emisión de resultados de la Evaluación del Desempeño correspondientes.



SEP

SECRETARÍA DE  
EDUCACIÓN PÚBLICA



Guía Académica del sustentante para la Evaluación del Desempeño  
del personal docente al término de su segundo año 2018. Educación Media Superior. Campo Disciplinar: Ciencias Sociales

## 5. BIBLIOGRAFÍA

La bibliografía se conforma de diversas fuentes de información y sitios de interés. Los textos sugeridos no agotan los temas mencionados y tampoco son específicos para la resolución del Examen; su propósito es orientarlo para hacer un ejercicio de reflexión acerca de su práctica cotidiana, así como brindar apoyo para fortalecer o incorporar nuevos elementos que favorezcan su intervención docente con base en los aspectos que determinan su función.

Las referencias bibliográficas que se presentan a continuación están clasificadas por disciplina y por área del conocimiento.

### Bibliografía para el Examen de Conocimientos

#### Disciplina: Administración

##### Área 1. Bases de la Administración

Bateman, Thomas (2001). *Administración una ventaja competitiva*, México, McGraw-Hill.

##### Área 2. Actividades empresariales

Chiavenato, Idalberto (2000). *Administración de recursos humanos*, Colombia, McGraw-Hill.

Chiavenato, Idalberto (2010). *Introducción a la teoría general de la administración*, México, McGraw-Hill.

Lara, Elías y Leticia Lara (2014). *Primer curso de contabilidad*, México, Trillas.

Llanos, Javier (2005). *Integración de recursos humanos*, México, Trillas.

##### Área 3. Habilidades del emprendedor

Arroyo, Ruth (2012). *Habilidades gerenciales: Desarrollo de destrezas, competencias y actitud*, Bogotá, ECOE Ediciones.

Baca, Gabriel (2001). *Evaluación de Proyectos*, México, McGraw-Hill.

Guajardo, Edmundo (2003). *Calidad total*, México, PaxMéxico.

Harvard Business Press (2009). *Crear un plan de negocios*, Chile, Impact Media Comercial, S.A.



SEP

SECRETARÍA DE  
EDUCACIÓN PÚBLICA



Guía Académica del sustentante para la Evaluación del Desempeño  
del personal docente al término de su segundo año 2018. Educación Media Superior. Campo Disciplinar: Ciencias Sociales

---

Maxwell, John (2007). *Veintiuna cualidades indispensables de un líder*, Estados Unidos, Grupo Nelson.

Salazar, Jorge (2001). *Cómo iniciar una pequeña empresa*, México, Continental.

Velasco, Félix (2007). *Aprender a elaborar un plan de negocios*, España, Paidós.

Área 1. Bases de la Administración; Área 2. Actividades empresariales y Área 3. Habilidades del emprendedor

Münch, Lourdes y José García (2006). *Fundamentos de administración*, México, Trillas.

### Disciplina: Derecho

Área 1. Clasificación, jerarquía y principios del derecho; y Área 2. Clasificación de las normas y fuentes del derecho

Merodio, Juan Carlos (2011). *Derecho*, México, Santillana.

Torres, Alejandro (2012). *Derecho mexicano contemporáneo*, México, McGraw-Hill.

Área 1. Clasificación, jerarquía y principios del derecho; Área 2. Clasificación de las normas y fuentes del derecho; y, Área 3. Teorías del Estado

Abarca, Alejandra (2013). *Derecho*, México, Santillana.

Flores-Gómez, Fernando y Gustavo Carvajal (2001). *Nociones de derecho positivo mexicano*, México, Porrúa.

García, Eduardo (1996). *Introducción al estudio del derecho*, México, Porrúa.

Ochoa, Miguel y Jacinto Valdés (2002). *Derecho positivo mexicano*, México, McGraw-Hill.

Área 2. Clasificación de las normas y fuentes del derecho

*Constitución política de los Estados Unidos Mexicanos*, *Diario Oficial de la Federación*, disponible en: <https://goo.gl/QsdFQc> [consulta: marzo de 2018].



SEP

SECRETARÍA DE  
EDUCACIÓN PÚBLICA



Guía Académica del sustentante para la Evaluación del Desempeño  
del personal docente al término de su segundo año 2018. Educación Media Superior. Campo Disciplinar: Ciencias Sociales

---

### Área 3. Teorías del Estado

Carbonell, Miguel (2013).. “Derechos fundamentales y democracia”, *Cuaderno de divulgación de la cultura democrática*, México, INEE, disponible en: <https://goo.gl/pdZEuJ> [consulta: marzo de 2018].

Casar, María Amparo. *Los frenos y contrapesos a las facultades del ejecutivo; la función de los partidos políticos, el judicial, el legislativo y la administración pública*, México, UNAM, disponible en: <https://goo.gl/z9jzrS>

## Disciplina: Economía

### Área 1. Antecedentes económicos

Ekelund, Robert (2005). *Historia de la teoría económica y de su método*, México, McGraw-Hill.

Ferguson, John (1998). *Historia de la economía*, México, Fondo de Cultura Económica.

Mankiw, Gregory (2004). *Principios de economía*, Madrid, McGraw-Hill.

Méndez, José Silvestre (2009). *Fundamentos de economía para la sociedad del conocimiento*. México, McGraw-Hill.

Parkin, Michael (2009). *Economía*, México, Pearson.

### Área 2. Sistema Económico

Krugman, Paul (2006). *Economía Internacional*, Madrid, Pearson.

Krugman, Paul (2007). *Introducción a la economía: Macroeconomía*, España, Reverte.

Parkin, Michael (2010). *Microeconomía*, México, Pearson.

Pindyck, Roberto (2010). *Microeconomía*, Madrid, Pearson.

Salvatore, Dominick (1998). *Economía internacional*, Colombia, McGraw-Hill.

### Área 1. Antecedentes económicos y Área 2. Sistema Económico

Schettino, Macario (2003). *Sociedad, economía y estado*, México, Prentice Hall.



SEP

SECRETARÍA DE  
EDUCACIÓN PÚBLICA



Guía Académica del sustentante para la Evaluación del Desempeño  
del personal docente al término de su segundo año 2018. Educación Media Superior. Campo Disciplinar: Ciencias Sociales

## Disciplina: Historia

### Área 1. Marco teórico de la Historia. México Prehispánico y la Conquista de México

- Florescano, Enrique (2002). *Historia de las historias de la nación mexicana*, México, Taurus.
- Fowler, Will (2008). *Gobernantes mexicanos: 1911-2000*, México, Fondo de Cultura Económica.
- Meyer, Lorenzo (2000). *Historia general de México*, México, El Colegio de México.

### Área 2. Desarrollo histórico de México y del mundo

- Fontana, Josep (2011). *Por el bien del imperio. Una historia del mundo desde 1945*, Barcelona, Pasado y Presente.
- Gaos, José (1960). *Notas sobre historiografía en historia mexicana*, México, El Colegio de México.
- Hobsbawm, Eric (1988). *En torno a los orígenes de la revolución industrial*, Madrid, Siglo XXI.
- León, Virginia (1995). *La Europa ilustrada*, Madrid, Istmo.
- Parker, Robert (1991). *El siglo XX, Europa (1918-1945)*, México, Siglo XXI.
- Pérez, Julieta, et al. (2001). *Historia universal. De los orígenes de la modernidad a la crisis del mundo globalizado*, México, Oxford.
- Powaski, Ronald (2000). *La Guerra Fría: Estados Unidos y la Unión Soviética, 1917-1991*, Barcelona, Crítica.

### Área 1. Marco teórico de la Historia. México Prehispánico y la Conquista de México y Área 2. Desarrollo histórico de México y del mundo

- Carr, Edward (2001). *¿Qué es la historia?*, Madrid, Ariel.
- Lamonedada, Mireya, Eulalia Ribó y Ernesto Rico (2013). *Historia universal*, México, Macmillan.
- Vázquez, Josefina, Romana Falcón, Lorenzo Meyer y Pablo Escalante (2010). *Historia de México*, México, Santillana.





SEP

SECRETARÍA DE  
EDUCACIÓN PÚBLICA



Guía Académica del sustentante para la Evaluación del Desempeño  
del personal docente al término de su segundo año 2018. Educación Media Superior. Campo Disciplinar: Ciencias Sociales

## Disciplina: Metodología de la Investigación

### Área 1. Fundamentos de la Investigación

Bunge, Mario (1994). *La ciencia. Su método y su filosofía*, Argentina, Penguin Random House Editorial.

Chávez, Elia y Román Eugenio Lanz (2013). *Metodología de la investigación*, México, Ed. Esfinge.

Herrera Vázquez, Mariana Adriana (2009). *Métodos y pensamiento crítico I. Pienso, hago y aprendo*, México, Esfinge.

Martínez Hernández, Rabín (2011). *Metodología y taller de investigación*, México, Chicome Editorial.

Moreno Rodríguez, Diana, María del Refugio López Gamiño y María Luisa Cepeda (2000). *El proceso de investigación. Planteamiento del problema*, México, FI-UNAM.

Tamayo y Tamayo, Mario (2010). *Investigación para jóvenes*, México, Limusa Editorial.

### Área 2. Diseño del proyecto de Investigación

Baena Paz, Guillermina y Sergio Montero (2012). *Tesis en 30 días*, México, Mexicanos Unidos Editores.

De La Vega-Lezama, Carlos (1998). *Un paso hacia el método científico*, México, Instituto Politécnico Nacional.

Garza Mercado, Ario (2000). *Manual de técnicas de investigación*, México, El Colegio de México.

Kerlinger, F. N. y Lee (2012). *Metodología para las ciencias del comportamiento*, México, McGrawHill.

Martínez Sánchez (2004). *El trabajo de investigación en la Universidad*, México, CEUNI Editorial.

### Área 1. Fundamentos de la Investigación y Área 2. Diseño del proyecto de Investigación

García-Estrada, Lucía (2012). *Técnicas de investigación de campo y documental. Basado en competencias*, México, Éxodo Editorial.

Hernández Sampieri, Roberto, Nancy Zapata Salazar y Donato Mendoza (2013). *Metodología de la investigación para bachillerato. Enfoque por competencias*, México, McGraw-Hill.



SEP

SECRETARÍA DE  
EDUCACIÓN PÚBLICA



Guía Académica del sustentante para la Evaluación del Desempeño  
del personal docente al término de su segundo año 2018. Educación Media Superior. Campo Disciplinar: Ciencias Sociales

## Disciplina: Sociología Política

### Área 1. Conocimiento social

Beck, Ulrich (1998). *Qué es la globalización*, Barcelona, Paidós.

Comte, Augusto (2006). *La filosofía positiva*, México, Editorial Porrúa.

Durkheim, Émile (1997). *El suicidio. Estudio de sociología*, Buenos Aires, Schapire.

Giddens, Anthony (1999). *La tercera vía. Socialismo y su posteridad*, Buenos Aires, Taurus.

Gleick, James (2012). *Caos, la creación de una ciencia*, España, Paidós.

Picó, Josep y Enric Sanchis (1996). *Sociología y sociedad. Tres clásicos de la sociología: tres formas de entender la sociedad*, España, Tecnos.

Puga, Cristina y Jacqueline Peschard (2007). *Hacia la sociología. Los protagonistas sociales*, disponible en: [http://fcaenlinea1.unam.mx/anexos/1141/1141\\_u2\\_act3.pdf](http://fcaenlinea1.unam.mx/anexos/1141/1141_u2_act3.pdf) [consulta: julio de 2017].

Ritzer, George. (1993). *Teoría sociológica contemporánea*, disponible en: <https://goo.gl/M1PkGa> [Consulta: marzo de 2018].

Ritzer, George. (2011). *Teoría sociológica clásica*, España, McGraw-Hill.

UNESCO (2005). *Hacia las sociedades del conocimiento*, disponible en: <http://unesdoc.unesco.org/images/0014/001419/141908s.pdf> [consulta: julio de 2017].

### Área 2. Cambio y realidad social

Marini, Ruy (1977) *Dialéctica de la dependencia*, disponible en: [http://www.marini-escritos.unam.mx/024\\_dialectica\\_dependencia.html](http://www.marini-escritos.unam.mx/024_dialectica_dependencia.html) [consulta: julio de 2017].

Picó, Josep y Enric Sanchis (1996). *Sociología y sociedad. Conceptos básicos de la sociología*, España, Tecnos.

### Área 1. Conocimiento social y Área 2. Cambio y realidad social

Weber, Max (1994). *Economía y sociedad*, México, FCE.



SEP

SECRETARÍA DE  
EDUCACIÓN PÚBLICA



Guía Académica del sustentante para la Evaluación del Desempeño  
del personal docente al término de su segundo año 2018. Educación Media Superior. Campo Disciplinar: Ciencias Sociales

## Bibliografía para el Examen de Habilidades Didácticas

### Área 1. Referentes pedagógicos, normativos y éticos de la práctica docente

Aceña Villacorta, María (2015). *Herramientas de evaluación en el aula*, disponible en: [https://pdf.usaid.gov/pdf\\_docs/Pdacj820.pdf](https://pdf.usaid.gov/pdf_docs/Pdacj820.pdf) [consulta: marzo de 2018].

Díaz-Barriga, Frida y Gerardo Hernández Rojas (2002). *Estrategias docentes para un aprendizaje significativo. Una interpretación constructivista*, México, McGraw Hill.

Dirección General del Bachillerato (2004). *Manual de estilos de aprendizaje. Manual Instruccional para docentes y orientadores educativos*, disponible en: <https://goo.gl/4CmEJG> [Consulta: marzo de 2018].

Moreno, Isidro (2004). La utilización de medios y recursos didácticos en el aula, Madrid, UCM, disponible en: <http://pendientedemigracion.ucm.es/info/doe/profe/isidro/merecur.pdf> [consulta: julio de 2017].

Pimienta Prieto, Julio (2005). *Constructivismo, estrategias de aprendizaje*, Pearson, México.

Sánchez, José y Julio Ruíz (2013). *Recursos didácticos y tecnológicos en educación*, España, Editorial Síntesis.

Secretaría de Educación Pública (2008). "Acuerdo 445 por el que se conceptualizan y definen para la Educación Media Superior las opciones educativas en las diferentes modalidades", *Diario Oficial de la Federación*, México, disponible en: <https://goo.gl/C54oHr> [Consulta: marzo de 2018]

Secretaría de Educación Pública (2009). "Acuerdo número 488", *Diario Oficial de la Federación*, México, disponible en: <https://goo.gl/Y3x1ZW> [Consulta: marzo de 2018]

Secretaría de Educación Pública (2009). Programa de Orientación Educativa, México, SEP, disponible en: <https://goo.gl/q12Bmq> [Consulta: marzo de 2018].

Secretaría de Educación Pública (2012). "Acuerdo 656", *Diario Oficial de la Federación*, México, disponible en: [http://dof.gob.mx/nota\\_detalle\\_popup.php?codigo=5278078](http://dof.gob.mx/nota_detalle_popup.php?codigo=5278078) [Consulta: marzo de 2018]

Subsecretaría de Educación Media Superior (2012). Programa Yo No Abandono, México, SEP, disponible en: [http://www.sems.gob.mx/swb/sems/yo\\_no\\_abandono](http://www.sems.gob.mx/swb/sems/yo_no_abandono) [consulta: julio de 2017].

Subsecretaría de Educación Media Superior (2016). Programa Construye-T 2014-2018, México, SEP, disponible en: <http://www.construye-t.org.mx/inicio/construyeT> [consulta: julio de 2017].

Tobón, Sergio, Julio Pimienta y Juan Antonio García. (2010). *Secuencias didácticas: aprendizaje y evaluación de competencias*, México, Pearson.

Vaello, Juan (2003). *Resolución de conflictos en el aula*, Santillana, Madrid, disponible en: <https://goo.gl/UyGrty> [Consulta: marzo de 2018].



SEP

SECRETARÍA DE  
EDUCACIÓN PÚBLICA



Guía Académica del sustentante para la Evaluación del Desempeño

del personal docente al término de su segundo año 2018. Educación Media Superior. Campo Disciplinar: Ciencias Sociales

## Área 2. Didáctica y contexto sociocultural de la práctica docente

Colegio de Bachilleres del Estado de México (2012). *Trabajo colegiado por medio de la transversalidad*, México, disponible en: <https://goo.gl/pZBhdH> [Consulta: marzo de 2018]

Coordinación Nacional del Servicio Profesional Docente (2016). *Guía para la elaboración de la planeación didáctica argumentada*, disponible en: <https://goo.gl/iKaJZt> [consulta: marzo de 2018].

Dirección General del Bachillerato (2011). *Lineamientos de Evaluación del Aprendizaje*, México, disponible en: <http://www.dgb.sep.gob.mx/informacion-academica/otros/l-eval-aprendizaje.pdf> [consulta: abril de 2017].

Frade, Laura (2011). *Diseño de situaciones didácticas*, México, Inteligencia Educativa.

Pimienta Prieto, Julio (2008). *Evaluación de los aprendizajes, Un enfoque basado en competencias*, México, Pearson.

Subsecretaría de Educación Media Superior (2015). Elementos básicos para el trabajo colegiado, disponible en: <https://goo.gl/2EzQY9> [Consulta: marzo de 2018].

Subsecretaría de Educación Media Superior (2015). Mecanismos de participación, responsabilidad y compromiso de los docentes ante la academia en la Educación Media Superior, disponible en: <https://goo.gl/e6vSeu> [Consulta: marzo de 2018].

## Área 1. Referentes pedagógicos, normativos y éticos de la práctica docente y Área 2. Didáctica y contexto sociocultural de la práctica docente

Frade, Laura (2008). *Planeación por competencias*, México, Inteligencia Educativa.

Secretaría de Educación Pública (2008). "Acuerdo 444 por el que se establecen las competencias que constituyen el marco curricular común del Sistema Nacional de Bachillerato", *Diario Oficial de la Federación*, México, disponible en: <https://goo.gl/QAUUYG> [Consulta: marzo de 2018].

## Sitios de interés

Subsecretaría de Educación Media Superior (SEMS)  
<http://www.gob.mx/sep/acciones-y-programas/subsecretaria-de-educacion-media-superior-14617>

Instituto Nacional para la Evaluación de la Educación (INEE)  
<http://www.inee.edu.mx/>

Sistema Nacional de Registro del Servicio Profesional Docente  
<http://servicioprofesionaldocente.sep.gob.mx>



SEP

SECRETARÍA DE  
EDUCACIÓN PÚBLICA



Guía Académica del sustentante para la Evaluación del Desempeño  
del personal docente al término de su segundo año 2018. Educación Media Superior. Campo Disciplinar: Ciencias Sociales

## GLOSARIO

### Ambiente de aprendizaje

Un ambiente para el aprendizaje favorece el logro del aprendizaje y el desarrollo autónomo de los niños y los jóvenes; para ello se deben hacer adecuaciones al medio físico, a los recursos y a los materiales con los que se trabaja, con base en el proyecto educativo que se implemente y, particularmente, en la forma de interacción de sus protagonistas para impulsar su participación activa y la capacidad de autoconocimiento de los estudiantes (SEP, 2016).

El ambiente para el aprendizaje no se limita sólo a las condiciones materiales necesarias para la implementación de la planeación didáctica; se da desde las relaciones interpersonales entre Docentes y estudiantes, en las cuales se establecen dinámicas que constituyen los procesos educativos y que implican acciones, experiencias y vivencias de cada participante; además de actitudes, condiciones materiales y socioafectivas, sin omitir las relaciones con el entorno y la infraestructura necesaria para que los estudiantes aprendan en circunstancias que los acerquen a su vida cotidiana y a la cultura en la que se encuentran inmersos (SEP, 2016).

El desarrollo de ambientes adecuados y pertinentes de aprendizaje deberá considerar las relaciones que se establecen en el aula entre los Docentes y sus estudiantes, la comunicación y el ambiente positivo de convivencia en clase y en el plantel. En consecuencia, el ambiente de aprendizaje requiere superar la visión de la disciplina acotada al cumplimiento de normas, para dar cabida a la autorregulación cognitiva y moral (SEP, 2016).

### Aprendizaje

- a) Proceso por medio del cual una persona asimila información, ideas y valores y adquiere conocimientos teóricos, prácticos, habilidades y competencias (Cedefop, 2006).
- b) En el amplio marco del constructivismo, es el proceso de adquirir conocimientos nuevos (conceptuales, procedimentales, actitudinales, entre otros) mediante la interacción con conocimientos anteriores y con el entorno interpersonal y material, por medio de la experiencia, el estudio o la enseñanza. Dicho proceso origina un cambio medible y específico en el individuo que depende tanto del grado de desarrollo cognitivo del sujeto como de las condiciones –didácticas, de entorno, de objeto de aprendizaje– en que se produce la interacción (Unesco-LLECE, 2008).
- c) El aprendizaje es visto como participación o negociación social, proceso en el cual los contextos sociales y situacionales son de gran relevancia para producir aprendizajes. En esta perspectiva se reconoce que el aprendizaje no tiene lugar en las mentes aisladas de los individuos, sino que es el resultado de una relación activa entre el individuo y una situación, por eso el conocimiento tiene, además, la característica de ser situado.



SEP

SECRETARÍA DE  
EDUCACIÓN PÚBLICA



Guía Académica del sustentante para la Evaluación del Desempeño  
del personal docente al término de su segundo año 2018. Educación Media Superior. Campo Disciplinar: Ciencias Sociales

---

El aprendizaje de competencias para la vida permitirá a las personas mayor conocimiento de sí mismas, vivir en sociedad y aportar de forma constructiva sus saberes (SEP, 2016).

Actualmente, en el campo de la investigación sobre el aprendizaje se considera que éste se logra cuando se adquiere la capacidad de aplicar el conocimiento aprendido de manera significativa y cuando las habilidades se aplican con flexibilidad y creatividad en diferentes situaciones. Los aprendizajes significativos posibilitan la ampliación continua y la profundidad del conocimiento, permiten transferirlo a nuevas tareas y contextos, y se vuelven sumamente relevantes para el aprendizaje permanente. De aquí la importancia de contar con un currículo flexible, que establezca los contenidos comunes al tiempo que permita su enriquecimiento y adecuación en el ámbito local (SEP, 2011b).

El currículo nacional debe fomentar el desarrollo de competencias para la vida que son fundamentales. Una competencia clave que estructura a otras es aprender a aprender, que significa aprender a pensar, a cuestionarse acerca de los diversos fenómenos, sus causas y consecuencias, a controlar los procesos personales de aprendizaje, así como a valorar lo que se aprende en conjunto con otros. Una segunda competencia clave que está relacionada con el desarrollo de las habilidades socioemocionales de los niños y los adolescentes es aprender a convivir, ya que se trata de un fin que en nuestra época debemos enfatizar.

Las profundas transformaciones sociales del siglo XXI obligan a la escuela a tener un papel cada vez más activo en el desarrollo de capacidades que permitan a los niños y adolescentes establecer estilos de convivencia sanos, pacíficos y respetuosos. Un currículo basado en aprendizajes clave, como el que se plantea, dará pie a la atención debida a los simultáneos procesos de aprendizaje, incluyendo el aprender a ser. El propósito es que los estudiantes desarrollen su autoconciencia, autogestión y conciencia social, así como habilidades para relacionarse con otros y para la toma de decisiones responsable. A su vez, esto les permitirá entender y manejar sus emociones, establecer y alcanzar metas positivas, sentir y mostrar empatía hacia los demás, y construir y mantener relaciones colaborativas (SEP, 2016).

### **Aprendizajes esperados**

Son indicadores de logro que, en términos de la temporalidad establecida en los programas de estudio, definen lo que se espera de cada estudiante en términos de saber, saber hacer y saber ser; además, le dan concreción al trabajo docente al hacer constatable lo que los estudiantes logran, y constituyen un referente para la planificación y la evaluación en el aula. Los aprendizajes esperados gradúan progresivamente los conocimientos, las habilidades, las actitudes y los valores que los estudiantes deben alcanzar para acceder a conocimientos cada vez más complejos, al logro de los estándares curriculares y al desarrollo de competencias (SEP, 2012b).

Las competencias, los estándares curriculares y los aprendizajes esperados proveerán a los estudiantes de las herramientas necesarias para la aplicación eficiente de todas las formas de conocimientos adquiridos, con la intención de que respondan a las demandas actuales y en diferentes contextos (SEP, 2016, p. 29).



SEP

SECRETARÍA DE  
EDUCACIÓN PÚBLICA



Guía Académica del sustentante para la Evaluación del Desempeño  
del personal docente al término de su segundo año 2018. Educación Media Superior. Campo Disciplinar: Ciencias Sociales

## **Características de desarrollo de habilidades de los estudiantes - Características de desarrollo de aprendizaje de los estudiantes**

El proceso de desarrollo humano que los estudiantes viven en la escuela debe aspirar a ser integral, por lo que se hace necesario que incluya una comprensión de los obstáculos como áreas de oportunidad, que se trabaje con modelos participativos, que se reconozcan las posibilidades de los estudiantes, que se acepte la heterogeneidad del desarrollo y que se aprecie a los niños y adolescentes como actores y no como usuarios o poblaciones objeto (Molerio *et al.*, 2007).

Así, en relación con la escuela, se entiende por aprendizaje “aquellos cambios relativamente estables, expresados en la conducta o inferidos en las estructuras de conocimiento de los sujetos” (Molerio *et al.*, 2007, p.3). Dicho proceso, visto desde una perspectiva del desarrollo humano, no debe ser entendido sólo en relación con una pedagogía del saber, sino concebirse como un proceso amplio e integral, que incluya el sentido personal, la construcción y la reconstrucción de conocimientos, y el papel activo del sujeto (Torroella, 2001); en suma, se considera “el desarrollo de la personalidad del niño, sus talentos, y sus destrezas mentales y físicas hasta su potencial más alto” (Unicef, 2006, art. 29).

### **Competencias**

Se define como la capacidad de responder a diferentes situaciones e implica un saber hacer (habilidades) con saber (conocimiento), así como la valoración de las consecuencias de ese hacer (valores y actitudes).

Capacidad de una persona para aplicar correctamente los resultados de aprendizaje obtenidos de un contexto concreto (en la educación, el trabajo, el desarrollo personal o profesional).

Es la capacidad de responder a diferentes situaciones e implica una combinación de habilidades intelectuales, prácticas, conocimientos, motivación, valores éticos, actitudes y emociones que se movilizan para lograr una acción eficaz en un contexto determinado (SEP, 2014b).

### **Competencias educativas**

- a) “Capacidad adaptativa, cognitiva y conductual para responder adecuadamente a las demandas que se presentan en el entorno. Es un saber pensar para poder hacer frente a lo que se necesita” (Frade, 2009, p. 26).
- b) Son actuaciones integrales ante actividades y problemas del contexto, con idoneidad y compromiso ético, integrando el saber ser, el saber hacer y el saber conocer en una perspectiva de mejora continua (Tobón *et al.*, 2010, p. 11).



SEP

SECRETARÍA DE  
EDUCACIÓN PÚBLICA



Guía Académica del sustentante para la Evaluación del Desempeño  
del personal docente al término de su segundo año 2018. Educación Media Superior. Campo Disciplinar: Ciencias Sociales

## Conocimientos previos

Los estudiantes cuentan con conocimientos, creencias y suposiciones sobre lo que se espera que aprendan acerca del mundo que les rodea, las relaciones entre las personas y las expectativas sobre su comportamiento. En este sentido es necesario reconocer la diversidad social, cultural, lingüística, de capacidades, estilos y ritmos de aprendizaje que tienen; es decir, desde la particularidad de sus situaciones y contextos. La acción del Docente es comprender cómo aprende el que aprende y, desde esta diversidad, generar un ambiente que acerque a estudiantes y Docentes al conocimiento significativo y con interés (SEP, 2011a, p.26).

## Contexto

a) Medio social, económico y cultural en el que se desarrollan los aprendizajes de los estudiantes, cuyas características y variables suelen influir en el desempeño escolar (Unesco-LLECE, 2008).

### Contexto interno de la escuela - Contexto externo de la escuela

El desarrollo del aprendizaje implica la participación de múltiples factores; entre ellos, elementos como la interacción de los estudiantes, la dinámica y el contexto escolar, las políticas educativas, el contexto económico, social y político. Incluir estos factores y ser sensible ante la influencia que tienen en la calidad del aprendizaje es vital si se aspira a poder desarrollar “políticas que eleven la calidad y la equidad en la educación” (Vegas y Petrow, 2008, p. 69).

¿Cómo se relacionan estos contextos con el aprendizaje?

Factores como el contexto escolar y el social son asumidos como variables importantes para explicar y orientar los procesos educativos que busquen una mejora continua en el aprendizaje de los estudiantes; si bien el debate sobre el papel que tiene cada uno de estos factores está aún abierto en la investigación educativa, existe un consenso en resaltar la importancia de contemplarlos en el diseño y la planificación de los fenómenos educativos (Blanco, 2009). Es fundamental tener en cuenta que la mejora educativa no es una condición que venga sólo asociada al cambio y al mejoramiento del contexto social o económico, sino que es necesario también observar y atender el comportamiento de las instituciones y los actores educativos, en suma, el contexto interno de la escuela, para poder mejorar el aprendizaje de los estudiantes (Vegas y Petrow, 2008, p. 74; Fuchs y Woessmann, 2007).

“Las estructuras institucionales de los sistemas educativos son de nuevo determinantes importantes para el rendimiento educativo de los estudiantes” (Fuchs y Woessmann, 2007, p. 3).

Por último, el abordaje del contexto cobra también relevancia al apreciar cómo en investigaciones educativas (Blanco, 2009) se ha encontrado que los aspectos relacionados con los estudiantes (contexto, ambiente familiar, características, etc.) son los que presentan mayor variación en el análisis estadístico que





SEP

SECRETARÍA DE  
EDUCACIÓN PÚBLICA



Guía Académica del sustentante para la Evaluación del Desempeño  
del personal docente al término de su segundo año 2018. Educación Media Superior. Campo Disciplinar: Ciencias Sociales

---

aborda la calidad del aprendizaje. Por ejemplo, desde la literatura de la eficacia escolar se han señalado coincidencias en las investigaciones al apuntar que los resultados educativos van más allá de las prácticas de enseñanza, relacionándose con un conjunto amplio de interacciones, las cuales dependen “en gran medida de las circunstancias particulares de cada escuela” y de las “definiciones situacionales de los participantes” (Blanco, 2009, p. 1025; Blanco, 2008).

### **Convivencia democrática**

Aprender a vivir juntos es aprender a vivir con los demás, fomentando el descubrimiento gradual del otro, la percepción de las formas de interdependencia y participación por medio de proyectos comunes que ayudan a las personas a prepararse para tratar y solucionar conflictos respetando los valores del pluralismo, la comprensión mutua y la paz (Gallardo, 2009, p.125).

### **Convivencia escolar**

Aquellas acciones que permiten que los individuos puedan vivir juntos mediante el diálogo, el respeto mutuo, la reciprocidad y la puesta en práctica de valores democráticos y de una cultura de paz (Fierro, 2013).

### **Elementos curriculares**

Componentes que utiliza el docente para realizar una planeación argumentada. Algunos son: contextos interno y externo, diagnóstico de grupo, estrategia de intervención didáctica, objetivo y evaluación. Este concepto se retoma de la Educación Básica; sin embargo, se podría utilizar como referente en Educación Media Superior (Esquivel, 2016).

### **Enfoque centrado en el aprendizaje**

Implica una manera distinta de pensar y desarrollar la práctica docente; cuestiona el paradigma centrado en la enseñanza repetitiva, de corte transmisivo-receptivo, que prioriza la adquisición de información declarativa, inerte y descontextualizada; y tiene como referente principal la concepción constructivista y sociocultural del aprendizaje y de la enseñanza, según la cual el aprendizaje consiste en un proceso activo y consciente que tiene como finalidad la construcción de significados y la atribución de sentido a los contenidos y las experiencias por parte de la persona que aprende. Este enfoque consiste en un acto intelectual pero a la vez social, afectivo y de interacción en el seno de una comunidad de prácticas socioculturales. El proceso de aprendizaje tiene lugar gracias a las acciones de mediación pedagógica que involucran una actividad coordinada de intención-acción-reflexión entre los estudiantes y el Docente en torno a una diversidad de objetos de conocimiento y con intervención de determinados lenguajes e instrumentos. Además, ocurre en contextos socioculturales e históricos específicos, de los cuales no puede abstraerse; es decir, tiene un carácter situado (SEP, 2012a).



SEP

SECRETARÍA DE  
EDUCACIÓN PÚBLICA



Guía Académica del sustentante para la Evaluación del Desempeño  
del personal docente al término de su segundo año 2018. Educación Media Superior. Campo Disciplinar: Ciencias Sociales

## Enseñanza

En educación existen invariablemente dos acciones que explican la enseñanza y el aprendizaje, por lo cual se puede afirmar que ambas acciones son parte del proceso educativo. La enseñanza-aprendizaje como actividades complementarias poseen características particulares (Fenstermacher y Soltis, 1998); al respecto se logra identificar que la enseñanza es una actividad que promueve el aprendizaje y cuya permanencia no depende del logro de su propósito, es por lo que se concibe una disociación entre estas dos actividades, y esto toma sentido al destacar lo que señalan Basabe y Cols. (2007, p. 127) al respecto: Puede haber enseñanza y no producirse el aprendizaje, éste puede producirse parcialmente o incluso puede suceder que el otro aprenda algo diferente a lo que le fue enseñado. Entonces, entre los procesos de enseñanza y aprendizaje no hay una relación de tipo causal que permita asumir que lo primero conduce necesariamente a lo segundo.

Bajo esta noción, la enseñanza es valorada como una actividad intencional y para que ocurra un efectivo proceso de enseñanza, refieren Fenstermacher y Soltis (1998), se debe incluir el compromiso de dos personas, una que posee cierto conocimiento o habilidad y otra que carece de esto, en el que se establece algún tipo de relación para que quien tiene el conocimiento haga que la otra persona lo aprenda.

Desde un enfoque prescriptivo, se puede explicar la labor docente en función de las acciones y el supuesto que elabora para alcanzar determinado aprendizaje; en este sentido, es el Docente quien decide cómo llevar a cabo la enseñanza, determina los mecanismos, recursos y escenarios que implementará para la enseñanza de cierto aprendizaje (Civarolo, 2008).

La enseñanza ha de anclarse en los conocimientos previos del estudiante, reconociendo que éstos no son necesariamente iguales en todos. Por ello, el Docente ha de promover que el estudiante exprese sus conceptos y propuestas como parte del proceso de aprendizaje para conocer las habilidades, las actitudes y los valores de los estudiantes y usarlos como punto de partida en el diseño de la clase.

La enseñanza debe favorecer los aprendizajes individuales y colectivos. Debe promover que el aprendiz entable relaciones de aprendizaje, que se comunique con otros para seguir aprendiendo y apoyar de ese modo el propósito mutuo de construir conocimiento y mejorar los logros tanto individuales como colectivos. La enseñanza escolar debe considerar la existencia y la importancia de estos aprendizajes informales. Los Docentes han de investigar y fomentar en los estudiantes el interés por aprender en diferentes medios. La enseñanza ha de promover la relación entre disciplinas, áreas del conocimiento y asignaturas.

Enseñar implica entablar una relación humana por excelencia que requiere que el Docente establezca una relación cercana con el aprendiz, que sepa acerca de sus intereses y su circunstancia particular. Esta cercanía le permitirá planear mejor la enseñanza, así como buscar contextualizaciones que inviten a los aprendices a involucrarse más en su aprendizaje (SEP, 2016).



SEP

SECRETARÍA DE  
EDUCACIÓN PÚBLICA



Guía Académica del sustentante para la Evaluación del Desempeño  
del personal docente al término de su segundo año 2018. Educación Media Superior. Campo Disciplinar: Ciencias Sociales

## Estrategias de enseñanza

Constituyen una parte central de cómo el Docente aborda los aprendizajes esperados. Son los procedimientos o recursos que utiliza promover los aprendizajes significativos de los contenidos escolares. La selección de las estrategias desde la planeación que realiza el Docente dependerá del contenido de aprendizaje, de las tareas que deberán realizar los estudiantes, de sus características –por ejemplo, el nivel de desarrollo y los conocimientos previos que poseen–, entre otros. El ejercicio de planeación conlleva un mínimo de rigor, ya que representar las intenciones que se concretarán en las situaciones educativas supone el punto de partida y el de llegada de toda la experiencia educativa (Díaz Barriga, 1999).

## Estrategia de evaluación

- a) Es un plan de acción para valorar el aprendizaje de los estudiantes, reconocer sus avances e identificar las interferencias, con el fin de realizar una intervención efectiva en su proceso de aprendizaje.

La estrategia de evaluación debe ser congruente con las características y necesidades individuales de cada estudiante y las colectivas del grupo. Diseñar una estrategia requiere orientar las acciones de evaluación para verificar el logro de los aprendizajes esperados y el desarrollo de competencias de cada estudiante y del grupo, así como la técnica y los instrumentos de evaluación que permitirán llevarla a cabo (SEP, 2013b, p. 18 y 70).

Son las acciones que realiza el Docente durante las actividades de estudio o en otros momentos para recabar información que le permita emitir juicios sobre el desempeño de los estudiantes y tomar decisiones para mejorar el aprendizaje (SEP, 2013a, art. 4).

- b) “Conjunto de métodos, técnicas y recursos que utiliza el Docente para valorar el aprendizaje del alumno” (Díaz Barriga y Hernández, 2006). Los métodos son los procesos que orientan el diseño y la aplicación de estrategias, las técnicas son las actividades específicas que llevan a cabo los estudiantes cuando aprenden, y los recursos son los instrumentos o las herramientas que permiten, tanto a Docentes como a estudiantes, tener información específica acerca del proceso de enseñanza y de aprendizaje (SEP, 2012).

## Estrategia didáctica

Se define como los procedimientos (métodos, técnicas, actividades) por medio de los cuales el docente y los estudiantes organizan las acciones de manera consciente para construir y lograr metas previstas e imprevistas en el proceso de enseñanza y de aprendizaje, adaptándose a las necesidades de los participantes de manera significativa. Para Feo (2009) se puede llegar a una clasificación de estos procedimientos, según el agente que lo lleva a cabo, de la manera siguiente: (a) estrategias de enseñanza; (b) estrategias instruccionales; (c) estrategias de aprendizaje, y (d) estrategias de evaluación.



SEP

SECRETARÍA DE  
EDUCACIÓN PÚBLICA



Guía Académica del sustentante para la Evaluación del Desempeño  
del personal docente al término de su segundo año 2018. Educación Media Superior. Campo Disciplinar: Ciencias Sociales

## Evaluación del aprendizaje

Es la actividad de valoración de saberes centrada en identificar los avances y las dificultades que tienen los niños en sus procesos de aprendizaje (SEP, 2011, p. 181).

Es la valoración del desempeño de los estudiantes en relación con los aprendizajes esperados y las actitudes que se favorecen mediante el estudio, en congruencia con los programas de estudio. Durante esta tarea se tomarán en cuenta las características de la diversidad social, lingüística, cultural, física e intelectual de los estudiantes.

Toda evaluación debe conducir al mejoramiento del aprendizaje, así como a detectar y atender las fortalezas y debilidades en el proceso educativo de cada estudiante (SEP, 2013a, art. 3).

La evaluación del aprendizaje de los estudiantes permite valorar el nivel de desempeño y logro de los aprendizajes esperados; además de identificar los apoyos necesarios para analizar las causas de los aprendizajes no logrados y tomar decisiones de manera oportuna. En este sentido, la evaluación en el contexto del enfoque formativo requiere recolectar, sistematizar y analizar la información obtenida de diversas fuentes, con el fin de mejorar el aprendizaje de los estudiantes y la intervención docente.

El Docente es el encargado de la evaluación de los aprendizajes de los estudiantes y quien realiza el seguimiento, crea oportunidades de aprendizaje y hace modificaciones en su práctica para que éstos logren los aprendizajes establecidos en el plan y los programas de estudio. La evaluación de los aprendizajes es el proceso que permite obtener evidencias, elaborar juicios y brindar retroalimentación sobre los logros de aprendizaje de los estudiantes a lo largo de su formación; por tanto, es parte constitutiva de la enseñanza y del aprendizaje. Los juicios sobre los aprendizajes logrados durante el proceso de evaluación buscan que estudiantes, Docentes, madres y padres de familia o tutores, autoridades escolares y educativas, en sus distintos niveles, tomen decisiones que permitan mejorar el desempeño de los estudiantes. Por tanto, en la Educación Media Superior, el enfoque formativo deberá prevalecer en todas las acciones de evaluación que se realicen. En este enfoque se sugiere obtener evidencias y brindar retroalimentación a los estudiantes a lo largo de su formación, ya que la que reciban sobre su aprendizaje les permitirá participar en el mejoramiento de su desempeño y ampliar sus posibilidades de aprender. Para que cumpla sus propósitos, requiere comprender cómo potenciar los logros y cómo enfrentar las dificultades. Por ello, el Docente habrá de explicitar a los estudiantes las formas en que pueden superar sus dificultades. En este sentido, una calificación o una descripción sin propuestas de mejora resultan insuficientes e inapropiadas para mejorar su desempeño. Para que el enfoque formativo de la evaluación sea parte del proceso de aprendizaje, el Docente debe compartir con los estudiantes y sus madres, padres de familia o tutores lo que se espera que aprendan, así como los criterios de evaluación. Esto brinda una comprensión y apropiación compartida sobre la meta de aprendizaje, los instrumentos que se utilizarán para conocer su logro, y posibilita que todos valoren los resultados de las evaluaciones y las conviertan en insumos para el aprendizaje; en consecuencia, es necesario que los esfuerzos se concentren en la forma de apoyar y mejorar el desempeño de los estudiantes y la práctica docente (SEP, 2011a).



SEP

SECRETARÍA DE  
EDUCACIÓN PÚBLICA



Guía Académica del sustentante para la Evaluación del Desempeño  
del personal docente al término de su segundo año 2018. Educación Media Superior. Campo Disciplinar: Ciencias Sociales

---

## Evidencia

Compilación de datos en los cuales se sustenta la prueba de ser competente para el desarrollo de una tarea relevante. Los tres tipos más comunes de evidencia son la observación, los productos de trabajo y las respuestas a preguntas (Wahba, 2013).

## Formación docente

La reproducción, “en la mayor parte de los maestros, de un conjunto de creencias, valores y actitudes funcionales para el sistema educativo y sus lógicas burocrático-políticas” (Blanco, 2009).

## Inclusión

- a) El principio de inclusión surge en un sistema institucional que garantiza la igualdad de oportunidades entre los estudiantes de distintos contextos y condiciones que conforman una comunidad plural, en la que se debe valorar su diversidad en el marco de una sociedad más justa y democrática, además de incentivar el acceso efectivo a una educación de calidad. En la escuela y el aula se traduce este principio un espacio incluyente en el que se practica la tolerancia y no se discrimina, y donde se reconocen las distintas capacidades, ritmos y estilos de aprendizaje de los estudiantes (SEP, 2016).
- b) La educación inclusiva garantiza el acceso, la permanencia, la participación y el aprendizaje de todos los estudiantes, con especial énfasis en aquellos que están excluidos, marginados o en riesgo de estarlo, por medio de la puesta en práctica de un conjunto de acciones orientadas a eliminar o minimizar las barreras que limitan el aprendizaje y la participación de los estudiantes y que surgen de la interacción entre éstos y sus contextos (SEP, s/a).

## Instrumentos de evaluación

Son recursos que se emplean para recolectar y registrar información acerca del aprendizaje de los estudiantes y la propia práctica docente (SEP, 2013b).

## Interacciones

Situaciones en las que los protagonistas actúan simultánea y recíprocamente en un contexto educativo determinado, en torno a una tarea o un contenido de aprendizaje, con el propósito de lograr ciertos objetivos definidos y compartidos en mayor o menor grado (Díaz Barriga, 2002).



SEP

SECRETARÍA DE  
EDUCACIÓN PÚBLICA



Guía Académica del sustentante para la Evaluación del Desempeño

del personal docente al término de su segundo año 2018. Educación Media Superior. Campo Disciplinar: Ciencias Sociales

## Interactividad

“[...] la articulación de las actuaciones de profesor y estudiantes en torno a un contenido/tarea de enseñanza y aprendizaje, e incluye no sólo los intercambios comunicativos cara-a-cara entre unos y otros –la interacción profesor-alumno–, sino también todas aquellas actuaciones del profesor o de los estudiantes anteriores o posteriores a los propios participantes [...] la obligatoriedad de considerar y analizar las actuaciones de cada uno de los participantes en el marco de su interacción con las actuaciones y el discurso de los restantes participantes” (Rochera *et al.*, 1999).

## Intervención docente

Refiere a las acciones y estrategias de las cuales el Docente toma parte y se hace cargo para el proceso de enseñanza al interior de aula (Harfuch y Foures, 2003). Este sentido se encuentra también en el concepto de intervención didáctica y práctica docente. Por intervención didáctica se entiende la actuación del Docente al interior del aula y las actividades –enseñanza-aprendizaje– que realizan los estudiantes con el fin de alcanzar los objetivos planteados, teniendo en cuenta que la intervención presenta una vinculación entre la actuación del Docente, las actividades que realiza el estudiante con la orientación del Docente y los recursos que buscan facilitar el proceso de enseñanza-aprendizaje; en suma, aquellos elementos que pone en juego para su práctica (López, 2004, p. 270). Esta práctica también es definida como práctica docente, haciendo referencia de igual manera al conjunto de “estrategias y acciones empleadas por el profesor en el proceso de enseñanza-aprendizaje”, siendo éstas determinantes para la forma en que aprenden los estudiantes (Ejea, 2007).

## Logro del aprendizaje o nivel de logro del aprendizaje

Conjunto de conocimientos, destrezas o competencias que una persona ha obtenido y es capaz de demostrar al término de un determinado proceso formativo formal, no formal o informal (Cedefop, 2004).

## Mejora profesional

El desarrollo profesional docente es entendido como la secuencia por medio de la cual se construye el Docente, abarcando diferentes etapas, como la elección de la carrera, la formación y el desempeño profesional (Martínez, 2009, p. 54). En la evaluación del Servicio Profesional Docente, específicamente en la Etapa 2 del Proyecto de Enseñanza, se atiende el desempeño profesional en vinculación con la mejora del ejercicio docente. Partiendo de la realidad de que sólo el buen desempeño del Docente no basta para garantizar el desarrollo de aprendizajes en los estudiantes, se asume como necesario concebir al desarrollo profesional como imprescindible, pues no bastan sólo los conocimientos que los Docentes adquirieron durante su formación inicial para poder hacer frente a los nuevos retos que plantea una sociedad del conocimiento (Esteve, 2009). Así, ante la cuestión de cómo debe desarrollarse esta formación profesional y su



SEP

SECRETARÍA DE  
EDUCACIÓN PÚBLICA



Guía Académica del sustentante para la Evaluación del Desempeño  
del personal docente al término de su segundo año 2018. Educación Media Superior. Campo Disciplinar: Ciencias Sociales

proceso de mejora, la propuesta es tener como elemento central una formación y evaluación que orienten a los Docentes a “aprender cómo aprender en la práctica”, ya que la enseñanza requiere de elementos como la “improvisación, conjetura, experimentación y valoración” (Marcelo, 2009, p. 121).

La Etapa 2 del Proyecto de Enseñanza cumple y engloba los elementos que se han señalado en la literatura internacional que aborda la formación profesional docente, incluyendo elementos que vinculan al proyecto hacia un enfoque integral, continuo, sistemático-organizativo y en relación con las experiencias y evidencias de grupo en el que se desempeñan los Docentes. Tiene que ver con la relación de los contenidos que deben de aprender los estudiantes y cómo lograrlo vinculando al Docente con el diseño del contenido, situándolo en la escuela, dando seguimiento y apoyo e incluyendo información sobre el resultado de los aprendizajes de los estudiantes (Hawey y Vally, 1998). De la misma manera, el Proyecto de Enseñanza tiene en cuenta las señalizaciones que hiciera Guskey (2002) al incluir dimensiones como el conocimiento de las reacciones de los Docentes en la realización de la actividad (a un nivel indirecto), el conocimiento sobre el aprendizaje que logran los Docentes, apreciar el desempeño docente situándolo en la escuela, trabajar con los conocimientos y las habilidades obtenidas en el curso y abordar el grado de aprendizaje de los estudiantes (Little, 2004).

Por último, cabe puntualizar, en relación con la mejora profesional y su impacto en el aprendizaje de los estudiantes, que en investigaciones nacionales se ha encontrado que la autoevaluación crítica y permanente por parte de las escuelas, la capacitación y la actualización continua del personal, y la realización de planeaciones didácticas, son variables que cuando se toman en cuenta influyen significativamente en la calidad del aprendizaje de los estudiantes y en la conformación de escuelas efectivas (Loera *et al.*, 2005).

### **Necesidades educativas**

Se pueden identificar desde el ámbito individual y con base en lo social. Estas necesidades son usualmente identificadas como especiales, pueden ser temporales o permanentes, pueden estar asociadas o no a una discapacidad; en éstas también se incluyen las capacidades y aptitudes sobresalientes. Es así que se pueden identificar necesidades educativas en cada uno de los estudiantes y necesidades educativas del grupo o de la comunidad.

En cualquiera de los casos, las necesidades educativas orientan el desarrollo de las secuencias didácticas (SEP, 2015; SEP, 2011).

### **Organización de los estudiantes (espacio, tiempo, recursos)**

En el Proyecto de Enseñanza, el Docente debe dar cuenta de la organización y utilización de los diferentes recursos que emplea para desarrollar las estrategias de enseñanza y aprendizaje con los estudiantes, ya que la forma de organizar y hacer uso de estos recursos impacta en sus resultados educativos. El potencial educativo que se logra de la interacción de los estudiantes al interior del aula se relaciona directamente con la participación que tiene el Docente, ya que “no basta poner a los estudiantes a hacer cosas juntos



SEP

SECRETARÍA DE  
EDUCACIÓN PÚBLICA



Guía Académica del sustentante para la Evaluación del Desempeño  
del personal docente al término de su segundo año 2018. Educación Media Superior. Campo Disciplinar: Ciencias Sociales

---

para que se produzcan los tipos de pautas y procesos interactivos favorecedores del aprendizaje” (Roche-  
ra *et al.*, 1999, p. 51).

Dentro de estos recursos, el tiempo es un elemento vital, debido a que éste participa en el condicionamiento del aprendizaje de los estudiantes, cuando se usa y se aprovecha para lograr el mejoramiento de su desempeño, ya que “el tiempo en la escuela y el tiempo de aprendizaje no son sinónimos” (Razo, 2016, p. 611). Por lo regular, el establecimiento de los tiempos escolares viene asignado desde la normativa y los programas a los cuales se encuentran sujetos los Docentes, presentándoles importantes áreas de oportunidad, como el trabajo para favorecer el aprovechamiento del tiempo útil de aprendizaje, la administración del tiempo entre las diferentes actividades y unidades, la orientación hacia experiencias educativas significativas y la comprensión de las necesidades específicas de los estudiantes (transporte, actividades productivas, etc.) (Bernal, 2007, p. 38; Razo, 2016, p. 612).

Se trata también de contar con materiales educativos afines a la diversidad de estilos y necesidades de aprendizaje, así como específicos para los estudiantes con alguna discapacidad (SEP, 2016, p.33).

### **Planeación didáctica**

Es un instrumento que permite introducir en las diferentes formas de intervención aquellas actividades que posibiliten una mejora de la actuación docente en las aulas como resultado de un conocimiento y dominio amplio de los contenidos o temas de enseñanza del marco curricular común. Es una tarea importante, porque mediante ésta se describen de manera específica las actividades y estrategias metodológicas que se llevarán a cabo tanto fuera como dentro del aula en tiempos específicos, en busca de lograr de una forma consciente y organizada, los propósitos de los aprendizajes. En este sentido, la planeación didáctica se convierte en un mecanismo de orientación de los procesos de enseñanza y aprendizaje (Melitón y Valencia, 2011).

### **Proceso de enseñanza-aprendizaje**

Los procesos enseñanza y de aprendizaje se llevan a cabo mediante la interacción del Docente y los estudiantes en torno al desarrollo de situaciones didácticas que tienen un objetivo educativo específico. A la fecha se reconoce que el proceso de enseñanza-aprendizaje debe tomar como centro al estudiante en lugar de la práctica docente; con este enfoque se invierte el énfasis en la enseñanza y se orientan las situaciones didácticas hacia el logro del aprendizaje de los estudiantes (SEP, 2011a).

### **Proyecto de Enseñanza**

Representa la Etapa 2 del modelo de Evaluación del Desempeño del Personal Docente. Es un instrumento que permite evaluar el desempeño por medio de una muestra de su práctica docente. Consiste en desa-





SEP

SECRETARÍA DE  
EDUCACIÓN PÚBLICA



Guía Académica del sustentante para la Evaluación del Desempeño  
del personal docente al término de su segundo año 2018. Educación Media Superior. Campo Disciplinar: Ciencias Sociales

---

rollar un producto que contenga un análisis reflexivo de la implementación de una secuencia didáctica propuesta por el Docente y de la selección de evidencias de aprendizaje de sus estudiantes.

El Proyecto de Enseñanza es un instrumento que permite evaluar el desempeño del Docente por medio de una muestra de su práctica. Consiste en la elaboración de un diagnóstico del grupo, una planeación para su puesta en marcha y la realización de un texto de análisis que dé cuenta de la reflexión sobre su práctica.

El Proyecto de Enseñanza del Personal Docente se constituye de tres momentos: Momento 1. Elaboración del diagnóstico y de la planeación didáctica, Momento 2. Intervención docente, Momento 3. Elaboración de texto de reflexión y análisis de su práctica.

En el Proyecto de Enseñanza, los Docentes desarrollarán e implementarán una secuencia didáctica que contemple de tres a cinco clases, con base en la cual elaborarán un análisis reflexivo guiado por tareas evaluativas disponibles en una plataforma. El análisis reflexivo partirá de tres evidencias de productos realizados por los estudiantes como una muestra del desempeño de su grupo. Dichas evidencias servirán para ilustrar la intervención realizada por el Docente. Como material de apoyo, los Docentes contarán con un glosario de los términos que orienten la comprensión de las tareas por realizar (SEP, 2017).

### **Recursos didácticos**

Son los programas, apuntes de clase, guías de estudio, pruebas de aprovechamiento, ayudas didácticas materiales elaborados por el docente o el cuerpo académico que facilitan los procesos de enseñanza-aprendizaje (Díaz Barriga Arceo y Hernández Rojas, 2002, p.16).

### **Reflexión**

Actividad dinámica que realiza el estudiante para elaborar inferencias o conclusiones sobre las acciones de aprendizaje realizadas, ya sea durante ellas o cuando las termina. Juega un papel importante en la atribución de sentido del aprendizaje logrado y en el establecimiento de los enlaces entre el conocimiento metacognitivo y las acciones autorreguladoras (Díaz Barriga, 2002, p. 427).

### **Retroalimentación**

“Aquella clase de información que proporciona al estudiante conocimientos directos que puede utilizar tanto en su desempeño actual como en el esperado”, “es una forma de apoyar el aprendizaje de los estudiantes, dando pautas para ayudarles a llevar la brecha entre su nivel actual y el deseado” (Osorio *et al.*, 2016).



SEP

SECRETARÍA DE  
EDUCACIÓN PÚBLICA



Guía Académica del sustentante para la Evaluación del Desempeño  
del personal docente al término de su segundo año 2018. Educación Media Superior. Campo Disciplinar: Ciencias Sociales

---

## **Secuencia didáctica**

Es un conjunto de acciones organizadas e intencionadas que están orientadas al logro de un propósito específico, ya sea para la enseñanza, el aprendizaje o la evaluación. Se plantean tomando en cuenta la didáctica de cada disciplina, las características cognitivas y los estilos de aprendizaje de los estudiantes. Incluye métodos y técnicas de enseñanza y aprendizaje, así como los recursos disponibles y el contexto en el que se llevarán a cabo.

Incluye actividades de enseñanza que desarrolla el docente y actividades de aprendizaje que realizan los estudiantes; y éstas se articulan intencionalmente para el abordaje de los contenidos, la vinculación de conocimientos nuevos con experiencias previas y la movilización de las competencias desarrolladas por los estudiantes. Además, incorpora recursos como materiales didácticos específicos, escenarios o tecnologías para el aprendizaje y el conocimiento (TAC) que contribuirán al cumplimiento de los propósitos establecidos (COPEEMS, 2017).

## **Situación didáctica**

Actividades que los Docentes llevan a cabo para –desde diversas situaciones didácticas– desafiar e interesar a los estudiantes a que indaguen, cuestionen, analicen, comprendan y reflexionen. Su diseño representa un reto para los Docentes, pues, como señala Perrenoud (2007), requiere del dominio de la disciplina y de los contenidos, además del conocimiento de la didáctica para poder plantear actividades que impliquen a los estudiantes vencer un obstáculo (SEP, 2011b, p. 13).

## **Tarea evaluativa**

Unidad básica de medida de un instrumento de evaluación que consiste en la respuesta que construye una persona o en la ejecución de una actividad susceptible de ser observada y graduada en su nivel de cumplimiento (DOF, INEE, 2017).

## **Técnicas de evaluación**

Son los procedimientos utilizados por el Docente para obtener información relacionada con el aprendizaje de los estudiantes (SEP, 2013b).



SEP

SECRETARÍA DE  
EDUCACIÓN PÚBLICA



Guía Académica del sustentante para la Evaluación del Desempeño  
del personal docente al término de su segundo año 2018. Educación Media Superior. Campo Disciplinar: Ciencias Sociales

---

### **Tecnologías de la Información y de la Comunicación (TIC)**

Por medio de sus diversos soportes –televisión, radio, video, correo electrónico, *software* interactivo– contribuyen a que los alumnos desarrollen habilidades y actitudes relacionadas con la valoración crítica de información; la comunicación con personas y organizaciones que trabajan a favor de los derechos humanos, la niñez, la equidad de género, el ambiente; la argumentación y la toma de decisiones en juegos interactivos de simulación (Acuerdo 438, 2008, p.16).

### **Trabajo colaborativo**

Forma de organización colectiva del trabajo consistente en articular las funciones y tareas de manera que cada miembro del grupo dé soporte y reciba respaldo de los demás. No se trata de fraccionar o segmentar una labor, sino de coordinar su ejecución hacia una meta común. Es una característica del trabajo colegiado de las academias. Es un medio y un fin de la enseñanza que contribuye principalmente a aprender a aprender, aprender a convivir y aprender a hacer (SEP, 2017).



SEP

SECRETARÍA DE EDUCACIÓN PÚBLICA



Guía Académica del sustentante para la Evaluación del Desempeño del personal docente al término de su segundo año 2018. Educación Media Superior. Campo Disciplinar: Ciencias Sociales

### DIRECTORIO TELEFÓNICO DE LA MESA DE AYUDA

Los números telefónicos que se presentan a continuación corresponden a la **Mesa de Ayuda**, que estará disponible en los siguientes horarios, es importante que tenga en consideración que deberá de marcar la extensión de acuerdo a la entidad federativa que le corresponda.

ENTIDADES FEDERATIVAS	TELÉFONO	EXTENSIÓN	HORARIO DE ATENCIÓN
CAMPECHE SAN LUIS POTOSÍ	(55) 47.80.59.77	157	09:00 a 16:00
GUANAJUATO TAMAULIPAS	(55) 47.80.59.78	158	09:00 a 16:00
HIDALGO VERACRUZ	(55) 47.80.59.79	159	09:00 a 16:00
GUERRERO MORELOS	(55) 47.80.97.01	160	07:00 a 14:00
MICHOACÁN NAYARIT	(55) 47.80.97.02	161	08:30 a 15:30
NUEVO LEÓN OAXACA	(55) 47.80.97.03	162	09:00 a 16:00
AGUASCALIENTES PUEBLA	(55) 47.80.97.04	163	09:00 a 16:00
BAJA CALIFORNIA QUERÉTARO	(55) 47.80.97.05	164	07:30 a 14:30
DURANGO ESTADO DE MÉXICO	(55) 47.80.97.06	165	08:00 a 15:00
COAHUILA SINALOA	(55) 47.80.97.07	166	10:00 a 17:00
COLIMA SONORA	(55) 47.80.97.08	167	07:00 a 14:00
TABASCO ZACATECAS	(55) 47.80.97.09	168	08:00 a 15:00
CHIAPAS TLAXCALA	(55) 47.80.97.10	169	08:00 a 15:00
BAJA CALIFORNIA SUR JALISCO YUCATÁN	(55) 47.80.97.11	170	10:00 a 19:00
CHIHUAHUA CIUDAD DE MÉXICO QUINTANA ROO	(55) 47.80.97.12	171	09:00 a 16:00



**Guía Académica**  
del sustentante para la Evaluación del Desempeño del Personal Docente  
al término de su segundo año 2018  
Educación Media Superior

Marzo, 2018

**Campo Disciplinar: Ciencias Sociales**

